盛京時報

陰曆甲戌七月二日
昭和九年八月十一日
西曆一千九百三十四年

本報價目本埠每份每月一圓一角(國幣) 外埠郵費在內每份每月一圓三角(國幣) 零售每份五分(國幣) 廣告刊費五號字每行 (國幣) 長期另議
發行人 染谷保藏　編輯人 菊池貞二　印刷人
發行所 奉天隅田町九番地 盛京時報社
電話
各埠支社 大連 哈爾濱 新京 北平 天津

本日三大張

時論

修正憲稿中行政體制問題

憲法草案修正稿於本月九日公佈後。修正稿比初稿更重要。所以我們更應重視。現在專就行政機關的體制。再加以分析。

修正稿中最重要的修改。就是內閣制之改爲總統制。此點在修正稿未公佈以前。早已有所哄傳。因爲這一點的確是很大的變動。但是我們如果對此點稍加推敲。就立刻可以見到這種改制。並不是一種很單純的問題。換言之。我們若無保留地說修正稿已由內閣制。改爲總統制裡面實包含有許多錯誤。因爲就條文看來。類似總統制的地方固然有。類似內閣制的地方也頗有。而同時與總統制內閣制全不相同的地方也儘有。

近乎總統制的。有下列各要點。總統兼爲行政首領。總攬行政權(第五十一條)。總統任免行政院長及政務委員二十人(第六十三條)。總統提交復議之法律案。立法院於復議後。經出席委員三分二以上之決議。維持原案時。總統應即公布之(第七十七條)。總統與副總統任期定爲四年(第五十六條)。

近乎內閣制的。有下列各要點。最高行政領袖由國民代表機關產生(第三十二條第一欵)。國家政策。或行政措施。立法機關認爲不當時。得提出質問。並得依法決定最高行政領袖之去留(第三十八條第六欵)。行政機關得在立法機關提出議案(第六十八條第一二三各欵)。

在普通總統制與內閣制下所沒有的。修正案中又有國民大會。國民大會委員會。常在的立法院。與監察院等機關。

所以就上舉各點看來。我們可以見到中央行政機關的體制。實是總統制與內閣制和其他份子的混合體。一國的政制本無完全抄襲他人的必要。我們所要問的。祇在我們能否取長去短。問到這裡。我們可惜祇能說修正稿中融合總統制與內閣制的方法。實不能算盡美盡善。

我們知道總統制的優點。在于立法與行政機關同在一黨勢力控制之下時。總統可以得到絕大的權力。就是到了立法與行政兩機關因背景不同而互相僵持的時候。國會不能解散。總統不能去職。至少表面上的政象。還終得個穩定。按我們的修正稿看呢。即使國民大會。國民大會委員會。和立法院。三者與總統大體意見相和。但總統同時應付三個機關。實際也必要遇到許多困難。及至總統失去國民大會委員會與國民大會信任的時候。雖然任期有定。但亦可被議罷免。所以在常局下。總統不易運用實權。在變局下。政象連表面的穩定也都得不到。

內閣制的主要優點。在於立法與行政的融成一片。因爲內閣便是下院的一個常任委員會。並且內閣可以反過頭來如梟鳥吃母似地。將國會解散。要求選民重組國會。所以在內閣制下唯一的特色。便是行政機關可以左右立法機關。永可以得到一黨暫時專政的方便。但就修正稿看來呢。總統雖係由立法機關任免。但總統却無解散任何立法機關。行政首領雖得在立法院提出法案。但立法院主持最烈的議案。總統仍須公佈。祇就這兩點來論。修正稿中所規定。雖有似內閣制的地方。然而行政恐怕祇有在立法面前低頭。而決不易得到機會駕馭立法的。

我們在評論憲法初稿的時候。已經屢次指出憲草背後思想體系的龐雜。現在就修正稿中央體制看來。更不容我們不生同樣的感想。我們深信修正稿中關於總統制與內閣制混用的各點。非徹底再修改一下。是不能運用的。然則。究竟應取那一種制度繩準呢？我們曾已提及內閣制較總統制爲優。總統制不根據假想的三權鼎立說創制出來的。除了美國和中南美各國外。採用總統制的。實不如採內閣制爲多。論者每謂兩制互有短長。不肯做正面主張。我們以爲政治制度。雖然不能解決國家主要的難題。然亦不能無視各制度間的區別。

尤有進者。就民國二十餘年的歷史看來。也以採用內閣制爲適宜。民初先是總統府與國務院互爭權力。後來總統制亦未運用上正當軌道。及至近年國民政府之總政。却頗能安然運用與內閣制相似的政體。又幸有林森先生能以恬退無爲的態度擔任國府主席。所以從此推演下去。內閣制大概總容易奏效的。無論如何。民國以來的歷史。我們不能一至當做偶然事件看。一星一點的政治經驗。我們也不該不予以重視。

將全文總結起來。此次修正稿中所採的行政體制。並不如人人所稱的。已由內閣制改爲總統制。乃是兩者的融和體。而融和兩者的方法又不得當。所以非要再澈底修正一下不可。按理論系統與實際經驗看。憲稿如得最後修改。實以採用較純的內閣制爲適宜。(大公報)

劉桂堂殘部 圖擾徐北

濟南訊、劉桂堂匪部、自春間竄擾魯境、經韓復榘調集大軍、在魯西魯南一帶、迭予重創、歷時三月、劉匪殘部始完全消滅、嗣後劉桂堂逃往天津、所部零星餘孽、不免散處於蘇北魯南及豫東、三省交界之地、與劉匪秘密暗通聲氣、企圖死灰復燃、本省當局對此特派特別偵探隊隊長劉耀廷、赴魯南魯西一帶、嚴密搜剿、日前本省省政府接到江蘇省政府公函、略稱銅山縣區兼保安司令王德溥、會查獲劉匪桂堂秘密計劃函一件、係劉部下孫某與蘇北利國驛之金鳳鳴、李井田等匪、企圖乘青紗帳起之際、先擾徐北、與豫東股匪勾結、大舉騷擾魯境、希嚴加防範等語、省府據此、於五日已發出通令、轉飭魯西南各縣駐軍民團等一體嚴防、以遏亂萌併抄發匪部密函及規劃進行事件四條、隨令傳知、

其函出封面上書、『速送利國驛東站街內金家船上、面交金鳳鳴、李井田、先生密啓、下署東海一、五、七、三、六內詳』文曰『鳳鳴仁叔大人尊鑒、敬啓者、玆自二月間由實舟拜別侄即赴海贛間、與劉桂堂兄協助一切工作、無奈蘇邊境賊勢大集、敝團因於目前無形隱散、現桂堂兄處頗有籌劃只待青紗帳起、即趁兩省之間先繞徐北、偏與豫東各同志團確取聯絡、以利進行、再近知孟廣恩兄於徐北降山西方湖邊、亦籌謀根本、據四月十八日報稱碼數已約集五百有零、惟械彈兩缺、接濟窘艱、且目下未便輕動、恐誤大舉、應請予計劃、但侄本不欲即來徐北安置一切、但桂堂兄處、尚有要事、仍待二十日始可前來、刻特立養舍弟孫四祀來尊前、除面陳方機要外、另條分斷約會事件、萬希逐條速辦、是爲至要、特此切切、餘容面白、才安不一、並速轉候李井田李井禮均此、愚世侄孫三、四月十九日)再者何不斑不知訟事結否、如未結、不可與彼爭、我至再議可也、

約會事件、一、前去於去年十一月初二日、經王班手交存紙洋一萬零四百元、又興和平現洋四百六十元、井洋一萬八百六十元、請急撥西降山交孟果恩五千八百六十元、俾購現狀並購械彈、二、眷船前寄之手提三枝、盒子六枝、步槍十一枝、除手提留我自用外、長短十五枝、一併交與孟廣恩暫維現狀、三、特請李井田李井禮二人、暗備小船三五隻、以便早晚過度、千萬莫誤、然須謹避明方之反對看、四、湖南頭各船、皆不足懼、惟順水之頗不易起、最近設法除去更好否則待侄至時再議、

無錫紡織同業電汪陳 再爲申新呼籲
請鄭重考慮以維僅存之碩果

上海訊云、申新紗廠救濟問題、黨國元老吳稚暉、會與實業部長陳公博、往復討論、函牘交馳、歷誌本報、玆悉無錫同業麗新、振新、廣勤、豫康復興、慶豐等廠、前日復又電上汪院長及陳部長、玆錄原文於下、

行政院長汪鈞鑒、竊查實業家榮宗敬先生所經營之申新紗廠近因感受世界整個不景氣之影響、經濟週轉呆滯、是以請求政府、准予救濟、書上之後凡爲下民、莫不感奮、惟是近日報載官息、屢有政府準備將申新等廠收歸國營之說、而實業部暨棉統會之派員調查申新資產、且似有故意估短之嫌、浮言藉揚、群情惶惑、查申新各廠、歷係商股、此次以世界整個不景氣之關係、致金融暫感呆滯、爲商場慣有現象、實非戰者之罪、當斯危急、政府誠能爲國爲民善意維護、則重蘇復興、自可預卜、而今茲實部方案、不言救濟、而言整理派員調查、不言調查、而言估計、此中消息、自有令人危懼者在、即以所謂估計而言、如申新各廠、方於去年十月完成計有廠基六十餘畝、依照工部局估價、每畝地價二萬五千元廠房造價二百二十餘萬元、現有紗錠八萬枚、線錠一萬五千枚、布機五百台、按照現市最廉價値須在八百萬元以上、而此次實業部及棉統會之調查委員、調查之後、乃再貿然加以估計、僅估四百餘萬元、以新造甫經一年之廠、而所估祇一對折、雖不敢必謂另有作用、終難免啓人疑竇、又如其他數廠、每錠購價、至少須在三十元、以上而今估作十七元、尤屬駭人聽聞、民商等同業紡織知之較切、倘全國紗廠、均以此十七元之標價而估、則無一廠不破產、無一廠不需要收歸國有矣、吾國實業、往者以國事不靖、政府未遑關注、其際遇之慘苦、有非東西各國所能夢想者、今幸軍政統一、重睹盛治、舉國民商、方正翹首佇足、渴望雲霓、榮先生堅苦奮鬪、垂三十年、前此危難、非止一次、而其所以屢仆屢起者全恃有賢明金融界之維護、今茲銀錢業之表示猶告、而賢明之政府、反之不避寄擁奪之嫌貿然以收歸國有、爲倡使申新加速其顛覆、無論申新改作官有、其辦理成績、能否勝於私人經營、不再蹈前此政府官辦之覆轍、乃絕難預必、即退一步言、人民以其畢生精力、慘淡經營之實業、積二三十年而政府乃得一旦乘其疲病、收歸國有、於法於理、能不令人心寒、而今後復有何人大胆、敢再投資於實業、政府雖不爲培養實業家計、豈亦不爲國家企圖乎、凡此瑣瑣、都屬卑卑、諒早爲鈞座所俯鑒、而今日道路流言、實有使民商等徬徨搖撼危懼不能已於言者、爰瀝下情環呈鈞座敬祈『令飭實業部』鄭重考慮、以維國內僅存之碩果、終冀法理兩全、公私兼顧使申新因救濟而重睹復興、勿令申新因擁奪而速其傾覆、申新之幸、亦國家之幸、實業前途、實利賴之、無錫紡織業麗新紗廠程敬堂、振新紡織廠蔣哲卿、廣勤紡織廠楊翰西、豫康紡織廠周纖美、復興紗廠楊伯庚、慶豐紡織廠蔡緘三叩、

希臘總理在德休養 陸長亦將赴德

【雅典八日電】希臘總理、現在德國各地休養、又其陸長亦將赴德、致引起外間之注視、傳言四起、

世界空軍競爭(二)
(紐約時報所載)

空軍技術家及戰略家皆洞悉一國用許多新舊快慢的飛機來與具高速度的驅逐機、轟炸機近代空軍的敵人迎戰、是如何不能支持、任何軍艦不能較最慢的軍艦走的快、空軍亦然、如果在攻守上能運用的效率任何空軍都要受最慢飛機速度的束縛、飛機較軍艦殘廢的快、因爲技術的進步、更容易落伍、轟炸機的速度、在五年之內、由每小時一百英里進步至每小時二百英里、驅逐機由每小時一百七十五英里、進步至二百五十餘英里、世界空軍大半由舊而慢的、飛機組成的若與新式飛機比較、眞是慢得可笑、空軍競爭的最大動機即在于此、空軍經費增加的趨勢、可以由下列各國空軍預算見之、

	英	美	法	義
一九二四年	七〇	一二五	一六	二二
一九二五年	七五	一三〇	一六	二八
一九二六年	七四	一三三	二五	三六
一九二七年	七五	一四一	二六	三三
一九二八年	七八	一五八	三一	三三
一九二九年	七八	一六四	三七	三七
一九三三年	九九	一〇九	八四	五〇

(註)單位百萬美金元

據統計現時英國作戰空軍有飛機二〇七二架、後備隊七〇〇架、法國作戰空軍有飛機二六八〇架、後備隊二三〇〇架義大利作戰空軍一八〇〇架、後備隊二〇〇架、日本作戰空軍二〇〇〇架、後備隊二五五架、因日俄緊張日增、日本更加速擴充空軍、蘇俄亦然、有人指示除法國外、蘇俄空軍要算世界最大的、蘇俄努力製造大的能携重的炸彈、飛行很遠的轟炸機、日本呢、拜未忽視轟炸機、不過製造小的戰鬪機、來保護他們城市、

論及美國、要想決定我們空軍實力、殊爲困難、貝克委員會、現在舉行調查、或則可以知道一些驚人的事情、如戰鬪機的數目、炸彈、機槍設備及行軍等等、年餘以前上院海軍委員會統計、美國共有三千架軍用飛機計戰鬪機、及攻擊機八百架、轟炸機二百三十八架偵察機一千一百二十一架、運輸及訓練機八百二十七架、

本年初另有一可靠統計、謂海軍戰鬪機至少有五百架、其中二百〇三架爲攻擊機、餘爲巡察機及轟炸機、尙有三百六十架偵察機、陸軍有戰鬪機五百架、其中三百架爲驅逐機、一百四十一架爲轟炸機、七十五架爲攻擊機、除少數新機外大半落伍、每小時只能飛行九十至一百英里、

註冊商標

專治痢疾腹痛胃腸病靈藥

健胃固腸丸

請留神冒牌假藥

胃腸衛生必備

夫胃腸爲人身營養最要之機關首宜注重其衛生以保強健否則腸胃衰弱百病叢生彼傳染病中如紅痢霍亂等症病勢劇烈極易奪人性命他如吐瀉腹痛消化不良諸病無論男女老幼人人日常所易患一言以蔽之曰胃腸不衛生耳故欲謀胃腸之衛生不可不先服**健胃固腸丸**此丸功能補胃整腸專治紅白痢疾痧疫胃痛腸炎消化不良吐瀉腹痛胃腸衰弱各症如能日常服用可保胃腸強健益壽延年也

另售 **健胃固腸錠** 量少功宏 服易携便

下痢腹痛每服三錠　腸胃衰弱每服一錠

藥價 金二十錢 金三十錢 金五十錢 金壹圓 金參圓

總行 谷回春堂大藥房 大阪市東區伏見町

總經理 日本賣藥株式會社 大連市浪速町

—各埠藥房均有代售—

藥價 貳拾錢 參拾錢 五拾錢 壹圓 貳圓 參圓 五圓 拾圓

廢品拍賣

一品名 銅綫、銅料、鐵料
一廢品存處 小北邊門外新廠院內 大東邊門裏老廠院內
一看貨日期 康德元年八月十三日自午前十時至午後二時
一投標日期 康德元年八月十四日午前十一時
一投標地點 奉天小北邊門外奉天電燈廠
一保證金 按投標總價十分之一以上繳納

奉天電燈廠啓 電話 滿二〇八一號 日五五八八番

奉天城內 鴻興金店廣告

本店四大特點
金銀首飾成色高
喜慶禮品式樣新
優等珠寶翠石全
歡迎顧客招待慇

東號滿洲電話三九二二 西號滿洲電話二八一七 日圜電話三六八八

共榮學院招生男女兼收

一、新生 高中文科、日語專修科各一班、初級中學兩班
二、編級 醫學部、日語部、高中文科、均招一年二期、編級生二十名、初中一年二期、二年一期各招編級生廿名
三、考期 八月二十日(外縣學生隨到隨考)
四、地址 奉天大北邊門外瀋海鐵路局舊址(電話四七四三) 詳章函索附郵票二分

富拉爾基設立分銷處

本分社爲靈通消息擴充營業起見特在富拉爾基設立分銷處茲委何省三在該處經理凡欲訂閱本報暨登廣告者請就近直與該君接洽可也此佈

齊齊哈爾盛京時報分社啓

患皮膚病者諸君請看！
皮膚病空前之聖藥 十全膏

皮膚病雖爲無關緊要之症但一罹此症即感諸多痛苦若不急速治愈日久則於事務上感甚大之不便以致精神受損請速備此膏早日產除病根以得身心之爽快爲盼

主治能効 頑癬。溫疹。脚氣。黃水瘡。小兒頭瘡。白癬。瘰瘡。陰囊癬。酒刺。汗斑。耳部潰爛。其他一切瘙痒頑固之黴毒性皮膚病靈效無比

藥價 小盒二角 大盒五角

總批發處 奉天浪速通 立止頭痛本舖 念兒賓

總批發處 山岸十全堂藥局 電二五五二番

代售處奉天小西關大生藥房

預言家 亞康節

寓南滿站天聚東鄰 批普通十元特任二百元簡任百元薦任卅元富者分上中下貧賤特減先潤後批 流年訂本此佈

聲明併紙丢失作廢

啓者敝行於七月拾八號由瓦房店德勝公司發來貨包壹件併將七百拾九號硬併番壹張隨信甬來不料途中將信併硬併紙一併丢失業在奉滿鐵站聲明作廢此後該併紙無論落於何人手中概作無效恐未週知特登報聲明

奉天彌生町一番地 盛記洋行謹啓

止痛靈藥 活洛精 大連日本橋藥局

黑山分社緊要啓事

啓者敝分社自成立以來頗蒙各界愛戴實深銘感惟以閱報各戶按月交款者固多而一再拖欠者比比皆是當此經濟恐荒時際敝分社實難支持深望閱戶諸君體量敝社苦衷今後希按月將報費交清以維業務籍挽虧累是禱是祝特此聲明

黑山本報分社劉五昌啓

製品
一鐵道車輛、鐵道路線附屬品及信號裝置
一鐵橋鐵欄、鐵筋鐵屋豆油容器鍋爐類、
要目
一鑄鋼、氣機、煙突、各種機械類設計製造裝設、鑄鐵罐、鑄鋼並眞確鐵物、酸素瓦斯、

株式會社 大連機械製作所
本店 大連市沙河口臺山町
支店並分工廠 奉天西塔大街三町目(電話二二〇三番)

聞

顯考星儒府君痛於康德元年六月二十七日辰時壽終正寢享壽八十有七秦繼慈命諏吉扶柩暫厝恐訃不周謹此報聞

謹擇於

國曆七月二十一日 舊曆五月廿一日 首七 道經
國曆七月三十日 舊曆六月十九日 五七 道禪經
國曆八月十三日 舊曆七月初四日 七七 道禪經
國曆九月一日 舊曆七月廿四日 禮祭 禪經
國曆九月三日 舊曆七月廿五日 成主 禪經
國曆九月七八日 禪經
舊曆七月廿九三十日 領帖 道經
國曆九月九日 舊曆八月初一日 發引

奉繼慈命稱孤哀子 高毓衡 泣血稽顙
孤前哀子 高毓英
齊衰期服孫文俊 文頎 抆淚頓首

通唁處 遼陽城內朔元 遼陽縣八經四緯路專賣總批發處萬盛增金店 奉天商埠
喪居 遼陽城北大房身高宅

美大總統已公佈 銀之國有令
價格一盎斯五十仙〇一

【華盛頓九日電】羅斯福大總統、將銀爲國有、同時已公佈其價格爲一盎斯五十仙〇一、

【又電】羅大總統公佈銀之國有同時、對於銀之價格、以一九三四年銀購入法爲基礎、公佈定爲一盎斯爲五十仙〇一之意旨、

【又電】關於九日公佈之銀國有令、財務長官摩根達氏有如左之發表、

一、對美國造幣局、發出命令、收受所有之銀、

一、美國收受之銀百分之六一、三二作爲鑄造利益之扣除、而對於交銀者、給與所餘之貨幣價格相當之銀証券、交還其他鑄貨或通貨、此對造幣局收受之純金一特羅盎斯、爲返回五〇仙〇一之相當額、

一、新法令對於在一九三三年十二月二十一日以後採出者依該日之法令、對造幣局可以交付之、國產銀不適用、

一、除上例外、所有銀自八月九日起於九十日內、須要向造幣局引渡、

一、本令對左認爲除外令、

一、在商業工業用必要之銀、以及因引渡未完履行契約之銀、

二、美國銀幣、外國銀幣、銀塊及外國政府外國中央銀行所有之銀、及製作加工之銀

【又電】美國政府、與九日實施銀國有同時、將銀之先期交易、即時停止矣、

【又電】斷行銀國有案之銀論者急先鋒與庫拉哈瑪州選出之上院議員耶爾瑪托瑪斯氏、於九日有如左之聲明、

銀國有之斷行、乃爲對全世界金本位崩壞之意味、由銀國有而確立新國際貨幣制度以招來新繁榮之時代、

黃郛赴廬
孔祥熙殷同亦均同行 再北上似爲確實

【南京十日電】黃郛於九日午後三時、於唐有壬殷同迎接之下、由杭州到來、當即至海軍碼頭、與殷同共同乘軍艦「中山號」、於四時出發、豫定於十日午前五時到廬山、

【又九日電】黃郛于九日晨離莫干山、旋于午后四時二十分、由滬偕同殷同赴廬山、廬山會議席上華北問題、當爲日中心、黃郛之北上、似屬確實

【杭州九日電】黃郛氏今晨六時離莫干山、乘瀛車一路赴南京、

【上海九日電】財政部長孔祥熙、爲出席廬山會議、擬於明晨乘蔣介石派來之飛機赴廬山、但爲與今日午后抵南京之黃郛商洽、先赴南京、在該地與黃郛殷同同乘飛機急赴廬山

巴玻紛爭 智利不再調停

【華盛頓八日電】國聯對南美洲之玻璃維亞及巴拉圭禁運軍火、自始不怠、此間國務院深表嘉許、近玻璃維亞對國聯提出抗議、美國務院對國際任何性質舉動、不得干涉、至其所取策略、亦不贊同、

【智利京城八日電】智利政府、因巴拉圭對大厦谷戰爭、未能遵守規定、要求停戰、亦無効果、近將表示不能再予調停、

駐意華使返國
商意對華經濟開發計劃

【羅馬八日電】中國駐羅馬公使劉文島氏、接本國政府命急速歸國、豫定於八日赴北內齊牙、十一日由該地乘意大利船康迭絡受號赴上海、此次突然召還該公使、因意大利對華經濟開發計劃、與國民政府有所商議、是以在本國須滯留三四個月、

周（渾元）部進發興國 克復瑪瑙山
龍岡中央軍割禾運動

【南昌九日電】中央軍周渾元部、奉命由泰和向興國進發、四日在瑪瑙山一帶、與匪激戰、現已將各地克復、龍岡駐軍、現發起大規模之割禾運動、參加者五千人、分組劃定地區、由大隊在側掩護、在東南三十里一帶、收割禾苗、按該區禾苗、因地主已逃、無人收割、故有此舉也、

國聯大會 將選舉理事

【南京九日電】外交界訊、九月十日開幕之國聯第十五屆大會、選舉任期已滿之非常任理事、但中國前已被選爲非常理事、預料中國或有繼任之可能、至常任理事、本屆尙未到期、中國所提方案、無論對任何方面、外交當局、認爲尙早不便發表、

岡田首相赴那須 時局談話

【宇都宮九日電】岡田首相與廣田外相、林陸相、（滞在於鹽原）爲向那須別宮避暑中兩陛下奉伺天機、於九日午前七時二十五分、在上野登車赴那須、車中有如左之時局談、

本年國防、亦爲重要問題、傳聞林陸相爲充實國防之財源、斷行增稅亦未可知、想正在大藏省研究中、是否爲增稅之時期、不得而知、對於在滿機關改組問題、新聞上大載而特論不休、其實謬誤處、想亦不在少數、雖未由陸相直聽、聞該案之內容總之至今一無所聞、盛傳齋藤或鈴木喜三郎二氏、爲軍縮會議全權等傳說、此說尙遠、並無如是之想、國防之安全感與比率主義、按理非兩立、猶如對於持火砲者、不可以長搶相向、同爲一理關於軍縮會議問題、外務省與海軍省、正在熱心研究中望局外側勿過於聲騷罣心、爲日美親善之一方法、近衛公所說之駐美日本情報局者、想實乃一種善想、在蘇滿國境、日俄兩國兵、時有小衝突、似爲實在、然接以國境此區區之事、不爲稀奇、因此日俄關係、不至於爲之切迫、日俄間雖有如盧布標算率、與北鐵問題者、然決非豫想戰爭之大問題、睹一國之國運、而戰爭一節、實爲非常之事、不能如斯聞軍而開始戰爭、先日曾與滿洲國之遠藤總務廳長相見、得知滿洲國皇帝、於明春波日、此說如能實現、想爲日滿兩國親善實乃非常喜悅之事云

英國產業聯盟視察團 今秋來滿考察

【東京十日電】滿洲帝國健全發達之事實、不論國際聯盟之不承認主義及不當之拘束、着着有獲得光輝之國際地位、列國中對於此項現實之狀況、亦漸次覺悟承認之時運、但據倫敦官方報告、英國宰相包爾溫氏、依滿洲國及中國之一般東亞新事態、爲與日本達成何等新諒解、聞目下正進行具體的準備、但依本年初以來、外務次官維德紐頓卿以下、實業家之視察滿洲「并國側之態度、俄成妥協的、關於滿洲國及中國所有英國利權既得之維持、此際與東亞安定力之日本間、遂行諒解之空氣、愈爲濃厚、據十日外務省消息、英國產業聯盟、擬最近向滿洲帝國派遣如左之視察團、俾視察研究該國之實情外、決定調查關于該國之發展、英國之產業、是否可與之協力、又該視察團、爲與日本商工業界之代表的諸團體、聯絡親交、豫定來朝、交日、換意見、該視察團員如左、

▲班比鄉、（前英國產業聯盟會長）

▲查理士業古曼、（同兄弟商會及一般割引銀行理事並商業保險會社副社長）

▲海果勞克、（英國產業聯盟理事）

▲舊里安菲哥德、（英國鐵工業聯盟代表）

至該一行之豫定、團長班比卿先赴加拿大在舊金山與後發之團員會齊、九月十二日、在舊金山乘龍田丸、同月下旬至橫濱、即赴滿洲國視察各地後、一旦至日本、亦同視察日本各方面、十月二十五日前后、由日本出發、就歸國之途、然在日本、豫定與朝野有力者會合、以開發問題爲中心、對各種問題、加以協議、頗爲期待、

【又電】英國產業聯盟所組織之滿洲國開發視察團一訊觀乎團長班比卿在英本國產業界中之勢力、團員茶斯查理士萊古曼海果勞克舊里安菲哥德等皆金融界鉅子其對滿洲國態度之眞摯、不難想見、主張不承認滿洲國方針之聯盟中心勢力英產業界、對勸誘國之居心、諸多疑懼、故始有此派遣、循其經緯視之、其爲包爾溫對日促進諒解之意、不問可知、其如英國朝野對滿態度好轉之兆、亦不難想像、此雖爲滿洲國進步之當然歸結、要亦英輿論自已感覺不得不有此改變也、

日在承德設領事館

【東京十日電】日本外務省對滿洲國承德、及巴西國之巴列恩設日本領事館、又在圖們設置延吉總事館分館、公佈於本月十日開館、同時任命如左之領事及分館主任、

領事（三巴烏路）濱口光雄
命在巴列恩勤務、
副領事（赤峯）中根直介、
命駐在承德、
代理領事（間島總領事館）外務書記生　松原久義、
命任圖們分館主任、

于右任病癒

【南京九日電】監察院院長于右任、赴滬養病、業已多日、於今日上午抵京、在寓邸略息後、即赴院辦公、並接見各監委、據談、病已痊癒暫不離京云云、

英國對滿態度 漸趨好轉

【東京十日電】英國近來解滿、似有以實際爲標準之見對觀於郵政問題、即可瞭然、去秋大英化學工業聯盟會長馬果干氏會偕前外長陸德牛敦來日滿視察、今春復來、最近包爾溫財長、對滿及對華問題、感有與日本取諒解之必要、已有正取具體攷慮之來報、由此可見英國對極東事情、以實際爲原則、已隨滿洲之開展、表示來歸之意、視察團派遣之時即爲英國朝野改變對滿對日態度之時、其未來舉措、良堪注

中國各省保安制度 改進大綱 （續）

近衛公提倡外務省示贊成

第十九條　隊兵訓練之課程課本、除由行營編定通飭採用外、關於官長之訓練、由承辦機關參照第十七條之規定、自行編定呈候核定、

第二十條　各省保安團隊應徹底改造劃定團管區、就區內壯丁重新徵集訓練、確定輪流服役退役之辦法、但在此過渡期間、各省得視地方情形暫將原有保安團之成績較優者酌抽幾分之幾、不分派尋常任務、使之專負訓練各地方壯丁隊之責就各區或各縣徵集壯丁、於一定時期內輪流行之、由省主席兼全省保安司令擬定全省訓練壯丁之實施計劃、呈候行營核准施行、前項壯丁隊訓練之最要課目、亦依第十條第三項第四項之規定、

第六章　經理

第二十一條　保安團隊官兵薪餉照章發給、但各省視地方財政情形必須減成支放者、得規定最低限度、校官在五成以上、尉官在六成以上、士兵在七成以上、分別折發並須全省一律、以免偏枯、

第二十二條　各縣保安團隊之經費、除依縣地方財政整理章程、由縣財務委員會實行統收統支外、應即依前第二條之規定、再進而由區及省統支外而由區及省統一經理之（未完）

日文省紛爭 次官換人

【東京九日電】因省內對立紛爭關係、極爲人所注目其進退之粟屋文部次官、本日午前十一時、與文相會見、提出辭表、其後任定爲愛知縣知事三邊長治氏、諸諸十日閣議、即作正式決定、

中國統稅收入 逾一萬萬
二十二年度統計

南京訊云、關稅鹽稅統稅三項爲國府最大之財源、匯運收入年達三億餘元、鹽稅收入年達一億五千餘元、財部舉辦統稅僅有七年之歷史、近年收入激增年達一億元左右、不久可與鹽稅之數字相等、已爲中央最大財源之一、記者向稅務署探悉二十二年度統稅收入統計如下、（一）本年上半期共五八七九五〇一元、年年同期爲四四〇六二一、九三一元、比較增去年下半期共五三、三一四、七四三元、前年同期爲四七、〇〇六、四六四元、比較增二十二全年收入共爲一一一、一一〇、三四四元、去年度同期爲九一、〇六九、三九五元、比較增二二〇四〇、九四九元、

德國明年度 航空計劃
將完成經俄抵華航空線

柏林訊云、德國航空事業、近年進步甚速、去年橫過南美之航線成功、今年完成國外與德國內部之航空交通線、明年又擬完成由德經俄至中國之航空計劃、據談如次、世界之航空交通事業之發展、在事實上甚爲可能、因各國工業日形進步、能推動世界經濟、所以德國須在此可能範圍內確定目標、利用科學發展德國民族之發明精神、吾人試一回想去年已有特別良好之成績、即橫過南美之航線、業已試驗成功、故於一九三四年始吾人若至南美則可有好良之航空通郵、吾人素知南美方面、其氣象關係特別適合、今吾人已可超越一切界限、彼此能交通往來、則南美與德國間之友誼、暫臻密切、政治經濟亦將發生關係而漸次鞏固、歐洲內部之航空交通、因工業之進步、故顯有飛躍之進展、飛機內部之機械裝置現亦擴大、其至有三個轉動機、能容十五個至十七個乘客、並三個機師、其速度每小時可走二三〇基羅米達、此外吾人尙去年尙造有特別快飛機、使空氣抵抗力減小、全盤機械加速轉動、吾人希望來年有更好之成績、步步改良、一小時能行三二〇基羅米達之航程、在機內擴大機械裝置、乃改良航空事業最大之事業、欲使全世界航空交通密接起來、吾人希望來年有更大之進展、因此柏林與羅馬間之飛行次數得而增加利用大機器之裝置、則柏林與羅馬間之交通至冬季時只六小時可達、本冬吾人須完成國外與德國內部之航空交通線、一九三四年冬季航空計劃、使能超過一九三三夏季之航空計劃使此數年內航空交通能適應經濟之要求、在最短期間內實現之、發展航空交通其功最大者、莫如領航人用工程方法完成第一航線、雖於濃霧障碍中、尙且努力直駛、終能達到目的、因此吾航空協會利用最優秀之機械、配有發光器、特設一人司理之、以保安全、并助以「測量器」、全機方能沿已定之目標前進、此種測量器、其使用期以一年爲限、每年更換、來年共和國郵務總局與鐵路當局互相協助發展交通事業、協力促成PF線、因此每日由柏林至倫敦之郵件、至晚間十時可到、此PF線即指倫敦至柏林之線、去年十一月一日、德國鐵道部與航空協會共同組成第一鐵道航空轉運線、此線由柏林至科尼斯堡、此項事業之目的、在補助德國東部之運輸、減少柏林至科尼斯堡變軌特別夜快車之來往次數、因特別夜快車、對國家殊不經濟、現在已有飛機、則郵件來往與貨物運輸均甚快便、且運費較省、次年吾人更欲建設同樣相輔而行之線段、如此則益便利矣、最後吾人切不可忽略、德國航空協會與德俄航空交通公司、「德魯路夫公司」、「艾羅夫盧」及「德華航空交通公司」「歐拉西亞」、共同完成由德經俄至中國之航線極力從事試驗、庶可減少陸路交通之困難、大約次年定可成功、由是航郵與航運當益稱快便矣、發展世界交通、專賴各國各盡所能、各力協助、此種合作、自有航空交通後始見好現象、吾人去年之努力、繼之今年之期望預料至新年度自然逐漸廣大鞏固、德國現已決定協力從事發展商業航空事業、大約至新年度、其成績當有可觀、全國上下和平團結共成大舉、航空交通部業已議定、航空交通政策—最低限度—須於本年實現初步基礎計畫、至於初步計畫、航空交通部切實籌備所有物資上之需要、剋苦爲之、完成大航線、發展國際商業航運、吾人甚感吾國航空部長戈林、因戈部長爲發展航空事業最努力之人、且其本人亦係老飛行家、對航空交通事業興趣特濃厚、如此、則將來國際航空交通、致斷不致徒託空言、當有一番大發展也、

馬哥尼實驗 駛艇入港

【熱那亞八日電】發明家馬哥尼、現在其游艇中、試驗機械、業料結果當爲透視術之發展、與駕駛員作在游艇密室、指揮游艇駛入海港之試驗、利用放大浪、聞放大浪可使光點傳運更快、每分鐘可傳運三十萬點、故影片容易複印、

日閣內外皆要求設置 國策審議會

【東京十日電】爲突過一九三五·六年之國際政局之危機計、須設立所謂國策審議會之機關、網羅人材、集其衆智、以對付世界度調期之議、漸次有力化、而在閣內床次遞相、山崎農相、町田商相變後藤內相等、亦各向岡田首相進言、而閣外山本條太郎等、亦有同樣進言、故在岡田首相、有應以如何組織而設立之問題、在閣僚中設置國策審議會、雖不反對但委員以國務大臣之待遇、而審議會、及在決定國策、由閣外機關舉行、而政府爲其執行機關、如是成爲顚倒事實、例如有如斯之意見者、此外進言之各閣僚內容、亦各不同、對此主張後藤內相、以經濟參謀本部論爲目標、町田相商、當然的爲樹立綜合的產業國策、而設審議機關、故決定如何、尙須相當之曲折、但國策審議會設置問題、必將表面化、

加拿大飛行家之壯舉 多白不降落飛行
八日午前已駛機出發

【多倫多八日電】加拿大飛行家愛倫克及萊特二人、本日午前五時十二分、由本地向白格達美索不達迷亞飛行、一心欲創六千五百哩長途不落地飛行之新紀錄、蓋欲打破去年八月七日、法飛行家高德斯羅茜二人所作紐約拉牙古（叙利亞）間、五千六百五十三哩半之不落地飛行者也、二人搭乘之飛機、爲前英國名飛行家莫利孫夫妻、橫斷大西洋所使用者也、

粵發公債 一二百萬圓

【香港九日電】粵財政廳、頒發二百萬公債、九月十日發行、月息一分、定每三個半月還本息一次、

巴本談話 不復爲副揆

【柏林八日電】德國駐奧大使巴本、今日語記者、爲減世界緊張、及恢復德奧友好、本人雖未至奧、然已不復爲副總理也云云、

胡世澤放洋 李石曾同船赴瑞

【上海九日電】胡世澤、九日晨乘輪船回任、李石曾於同一輪船放洋、出席下月在瑞士舉行之國際圖書館會議、又出席國際道路協會代表趙祖康等亦同行、

魯北運河 水勢大落

【濟南九日電】魯北運河、水勢大磬、距堤頂有四公尺、如無大雨、可無危險、

日近海暴風雨

【門司九日電】日本西部近海、因暴風雨、各航路船舶、航行均陷困難、

美因亢旱損失 達十二億

【紐約八日電】昨日賑務處某員報告、羅斯福總統謂美國因亢旱治長之結果、損失殆達十二萬萬元、遭難者達二十三州、

海外運動界拾零（二）
斯坦福特大學 再度獲得錦標

二公里競走、全美大學三千米長途賽跑優勝之克羅利君、復得錦標、高欄低欄之優勝、均爲魯西安納斯蒂特大學選手所獲得、高欄成績、婁雪之二十二秒四、低欄成績、哈德茵造成二十二秒七之世界新紀錄至此次高欄競賽、西海岸選手意外的失敗、僅期待斯坦福特大學之克羅布斯時之第二名而已、

再有史壁茲（紐約）馬蒂（富利斯諾斯蒂特）之於跳高賽爭光、僅跳二米走、未分勝負、遂親密地握手告別矣、跳遠好調之克拉克（加州）以及奧爾邁（南加）之能力去作、奧爾邁雖無確實性、但五月十二日之富利斯諾大會、曾跳有七米五七之成績、或能超過七米七二、亦未可知、撑竿跳高、亦獲得驚人之結果、蘭德（散地牙哥斯蒂特）自己之記錄、自然能打破大會四米二八跳高之記錄、而估優勝、彼之今日成功、不離當年傑出世界之覇者巴恩茲的指示、與其力焉、德根（斯坦福特）以四米一九中第二等、三等成績、爲四米一一、五人亦均具有撑竿跳高之王國姿態、而無遺憾、

◇待望之擲鐵球◇

待望之擲鐵球、祇看特蘭斯（魯西安納斯蒂特）、與萊曼（斯坦福特）之決戰、加以最近擡頭之休得拉特斯、（華盛頓斯蒂特）、適成三角白熱戰、但實力之差、特蘭斯成績爲十六米六二、萊曼成績爲十六米三五、休得拉特斯成績爲十六米一一之順序、彼中誰也都突破了十六米零五之記錄、自四等之段爲十五米八八、六等爲十五米三三、迄十三米之譜、現下低迷的日本、還不及格、擲鐵餅有向日本來之段（斯坦福特）、投四十九米五五獲優勝、南加大學之卡便塔投四十七米四八、得第二等、鐵球健將萊曼以四十七米二九而獲中三等云

來年台盃預賽 波蘭全勝

【塔林—維斯特尼亞—電】本年度台盃決賽、於萬目睽睽中、業經閉幕、英國依然保持台盃、世界各國、對來年度台盃網球賽、異常熱心、就中北歐諸國、已經開幕台盃預賽、即波蘭對威斯特尼亞賽第三日戰蹟、波蘭二勝、結局波蘭完全制勝、

搭羅布斯克（波）　六—三　六—四　六—一　普克（威）

匈國制勝

【布達佩斯電】來年度台盃預賽、匈牙利對挪威網球賽、以二比一之成績、匈牙利佔先第三日比賽情形如下、結局以三比二、匈牙利奏凱歌、

卡布羅比特（匈）　六—三　七—五　六—四　斯密七（挪）
哈涅斯　六—二　六—三　六—二　斯特拉布（匈）

荷蘭四勝

【鹿特丹電】之台盃預賽、荷蘭對莫那哥比賽、五日舉行第三六比賽、結果、荷蘭以四比一之成績而勝、且出場第三次賽、

丁美爾（荷）　六—四　六—一　六—四　蘭特（莫）
克諾天貝爾特（荷）　六—三　四—六　六—一　一—六　六—四　哥雷普（莫）

游泳指南（三）

第五級 協和

深深吸氣者、面置水中、盡力於水面浮起推進、手划脚踢同時動作、切記動作須緩慢而有力、脚踢時小腿不宜彎曲、手划時、前臂與水平面宜成正角、

習得此步、游泳可謂業已機械化、若初學者、有自信心、此時不防利用浮囊練習、或做陸上練習、俾能將全神灌注於動作的協作、蓋協和的動作、較難純熟、而練習時、亦須較長、

注意、（一）手划和脚踢的動作、非單獨練習至十分純熟時不可配合行之、（二）練習時動作雖宜緩慢、然須用力、

第六級 呼吸

呼吸時自口中向內吸氣、自鼻口向外呼氣、游時吸氣、僅須將頭轉向一邊（左或右）呼氣、則面在水中、大概俟（左和右）臂划向後時、轉頭向（左或右）吸氣、故游泳時頭部終不宜舉起、

在前數級中練習時、面部均在水中、如欲吸氣、將頭部轉傾一邊、使口出水面、以便吸入空氣、然後迅速儲滿肺部、初學者常覺呼吸短促、其原因有三、（一）畏水、（二）動作太注意、切記不可鼻吸氣或用快、（三）怕冷、口呼氣、（完）

台灣網球隊 來京比賽

【新京九京電】台灣總督府網球隊員廿名、預定於未來廿三日來京、擬與全新京軍對戰

英國女子田徑賽

【倫敦電】於六日舉行之英帝國女子競技大會、佳良成績畧誌如左、

（百碼）（一）休斯哥克、（英）十一秒三、（二）斯特萊克、（加）（三）查爾馬斯、（英）（半公里跳賽、）（一）、拉迪斯蘭、（英）二分十九秒四克（二）約翰斯、（英）（三）巴達斐爾特、（英）、（四百四十碼接力、）（一）英國、四十四秒四、（二）（加拿陀（三）洛得西亞、

美國又造成 世界新記錄

【歐斯羅電】本月六日之在競技賽、美國中距離界之覇者我斯特曼選手、於五百米跳賽成一分[illegible]秒整之世界新記錄又巴西比西特、（美國）於百十米欄賽、造成十四秒二之世界新記錄、迄今公認五百米之世界記錄、即多布維那里意）於一九二九年造成之一分三秒、一百十米欄賽世界記錄爲一九二一年所造成、一四秒四云、

伯林世界大會 會場參觀記

▲歐會場改建計劃　一九三六年第十一屆世界運動會場之改建、由Architekt Bdu設計如Werner March建築師設計如次（一）擴大觀衆看台能容五萬五千人、（二）增寬走路、（三）游泳場能容座位四千人或站位七千人、（四）田賽場掘深四米五十、（五）跑道由六百米改爲五百米、（六）足球場改爲一百〇五米長、七十米寬、（七）游泳池改爲五十米長二十米寬、（八）售票處、食堂、廁所等皆置入門通衢

▲觀室內運動大會　一月七日星期晨與後八時乘電車至柏林最大之室內運動場參觀室內運動大會、上午自八時至下午一時舉行預賽、晚間八時至十一時舉行決賽、並表「演手球」（與美國十手球不同德國手球不同、德國手球與足籃球相彷彿）參加此會（廿二次之男女體育團體達五十七處之譜、上午項目爲五十米、六十米之短跑、六十米高欄、二千米之長跑、各種接力賽跑、跳高、擲鐵球等、中午至車站歡迎顏大使歸國、並在車站得識前日新到任之駐德公使劉子楷先生在車站送行者多外交界人士、本日下午晚餐後至室內運動場繼續參觀運動會之決賽及表演項目、（未完）

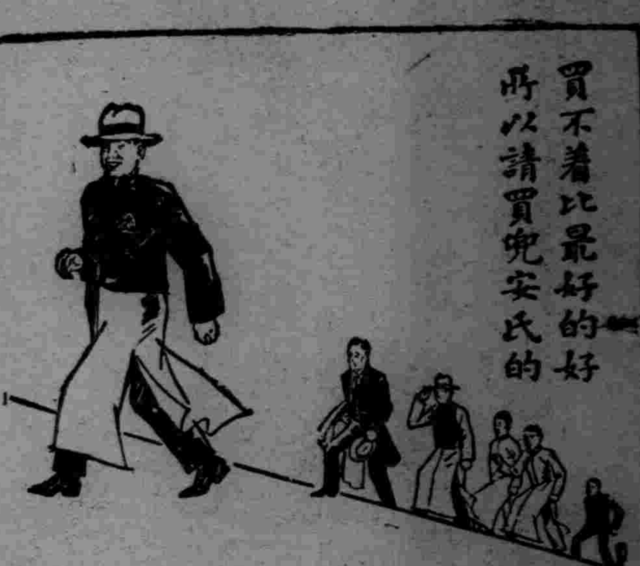

謹告大衆

兜安氏領頭 別人家隨後

市之假冒兜安氏馳名藥膏者為數繁夥是誠奇純事也凡企圖假冒兜安氏馳名藥膏者殆無不摹倣兜安氏馳名藥膏包裝之顏色及其圖樣然市之值得假冒者亦唯兜安氏馳名藥膏而已蓋在中國出售各種藥膏之中當推兜安氏馳名藥膏為獨一故假冒者竭力摹倣是則兜安氏馳名藥膏最值購買信有證焉

兜安氏馳名藥膏悉用最上等之藥料製成本公司藥廠作經年科學上之研究費無數之金錢始得發明此方故假冒兜安氏馳名藥膏包裝之顏色及圖樣並非難事惟藥質及治療成分則非所能假冒故良者也試詢貴友必云兜安氏馳名藥膏為最佳欲購藥膏須購此最佳者幸勿為假冒貨欺也

兜安氏領頭 別人家隨後

各埠藥房均有出售 上海江西路四八九號兜安氏西藥公司

此膏分大盒小盒兩種聽憑顧者選擇

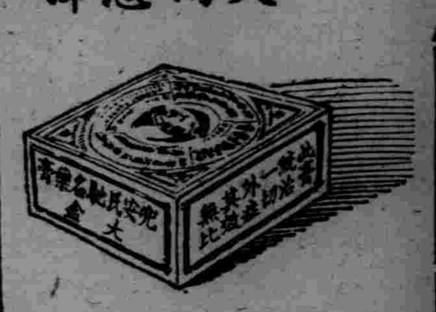

索書券 附奉郵票二分請給兜安氏繪圖健身篇（內有十四八頁錦言）一冊為荷 姓名 地址

謹以「賢友」「菊泉」呈獻給好酒的人士們

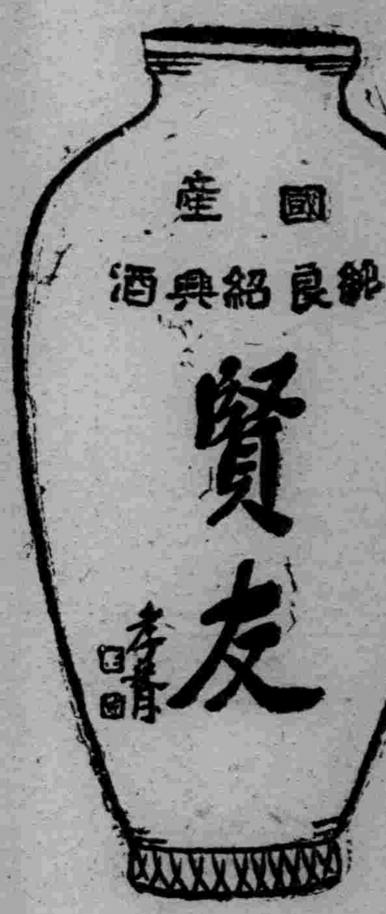

好酒人士曰

這就是眞正的紹興酒一喝了此酒決不想喝別的酒南方之酒雖多而不純粹眞正純良紹興酒品質絕佳滋味美妙飲此酒者可保證身体之健康

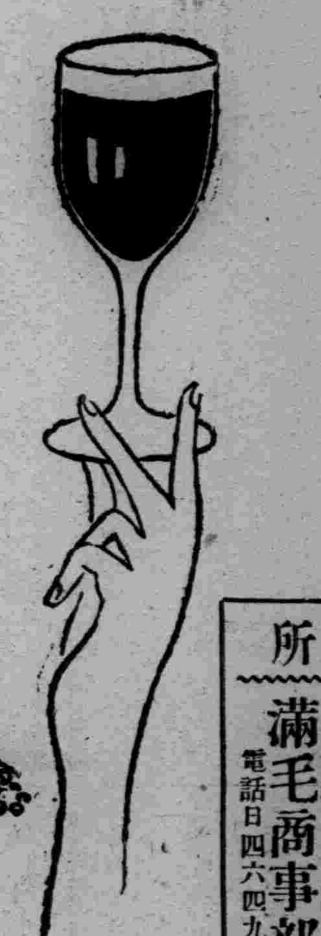

蒙滿洲國皇室採納之光榮

日滿合辦 **滿洲造酒株式會社**

奉天南市場直賣所 電話日三五〇九番 電話滿二一二七號

發售所

滿毛百貨店 奉天日站浪速通 電話日五五一一番

滿毛商事部 奉天商埠地十一緯路 電話日四六四九番

奉天萬芝堂藥店

(棱)(茸) 補腎丸

(立)(止) 咳嗽藥

總號大西關分號 一設商埠北市場路北 一設日本站千代田通

電話四一四三號 三三四三號 倫蒙函購郵費自備 外埠各城均有代理

補腎丸專治男子先天不足後天虧損少年破身太早房勞過度腎虛腎寒精冷如冰不能種子陽痿不興興而不久夢遺滑精腦髓空乏腰痛耳鳴精神短少自汗骨蒸以及婦女經脈不調赤白帶下元虛冷久不孕育等症服此藥添精種子壯陽補腎大有奇功每匣現大洋一元五角一打十五元半打八元

咳嗽藥專治男女老少諸般咳嗽不論年深日久虛損勞傷咳嗽吐血痰中帶血傷力咳嗽肺虛痰喘睡臥不安飲食少進內傷外感肺經不清此藥善能止嗽定喘養血清痰能補能和能清能散管保去根永不再犯每付現大洋四角每封十付三元五角半封九付一元八角

婦女調經丹 經脈不調 赤白帶下 氣短咳嗽 腰痛心跳

宋氏救喉散 咽喉諸症 單雙乳鵝 瘟毒纏喉 吹之立消

保胎健母丸 調經養血 虛損崩漏 孕婦常服 安胎順氣

虎骨熊油膏 左癱右瘓 週身麻木 筋骨疼痛 貼之神效

開胃止痛丸 心胃疼痛 胸膈脹滿 癥瘕痞塊 寒積肚疼

神效虎骨酒 腰腿疼痛 手足麻木 半身不遂 五勞七傷

譚聘生君玉照

兩足浮腫治愈於新加坡

韋廉士醫生紅色補丸又奏奇效

足腫一症除傷損外大抵皆因血衰不能週行達及下肢以致營養不良而起在熱帶各地如新加坡錫蘭暹羅緬甸蘇門答蠟等處患者甚多蓋其他終年炎熱血爲所灼而漸淡薄故也所以除足腫外其他血衰症如消化不良神經過敏神疲力弱夜眠不安等症往往同時發生若僅搽藥治其足腫鮮能奏效因其病在血必須補血生血方爲良法韋廉士醫生紅色補丸對于此項功能在過去五十年中所奏奇功不可勝數最近所知新加坡譚君聘生一例即其証焉

譚君原籍廣東高明縣現爲新加坡橋南道二四九號大豐金店職員其來書云『鄙人近患兩足浮腫痛苦殊深又兼神經不寧飯後食滯體力虛弱精神萎頓各症雖服多藥未見明效最後試用報上常見之韋廉士醫生紅色補丸服完一瓶便覺有效於是耐心續服足腫漸退神經較定食後亦不腹作痛韋廉士醫生紅色補丸實已注入吾體以新鮮稠濃之血液矣故甚感其使我强健之功也』韋廉士醫生紅色補丸去病强身無分男女老少一例神效閣下眷屬或閣下自身如患血虧腦弱食滯早老痛瘋瘧疾婦科特症病後虛弱或其他血虧症但服此丸其效可必 各藥房皆有出售或直向上海江西路四五一號韋廉士醫生藥局購備每瓶一元五角六瓶八元郵費不取

君能察見皮上之微菌乎

肉眼所不能見者顯微鏡都能呈露無遺雖無病之皮膚亦有億萬微菌棲集其上君勿以此爲異但要知道假使這皮膚偶然割破灼傷擦損或蟲咬那微菌即便鑽入發生傳染所以必須常備如意膏以對付此皮膚偶然之傷損如意膏殺菌力偉而却能舒適地

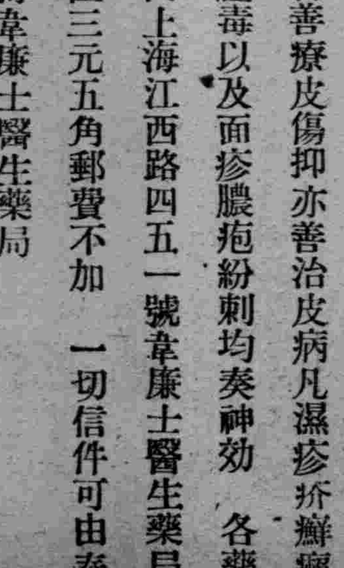

止痛寧炎且不特善療皮傷抑亦善治皮病凡濕疹疥癬癩頭爛脚一切無名腫毒以及面疹膿疱紛刺均奏神効 各藥房均有出售或直向上海江西路四五一號韋廉士醫生藥局購取每匣七角六匣三元五角郵費不加 一切信件可由奉天和記洋行轉上海韋廉士醫生藥局

五淋白濁 一瓶斷根 哈郎淋濁丸

淋病爲難治之病其痛苦實亦異常其害尤非自己一人且染及妻孥致貽子孫盲目之慘由是觀之淋濁之害誠爲可恐亦復可怖者也

淋病乃因不潔之交媾經二三日後由尿道排泄濃汁排尿之際感覺疼痛再經時日疼痛益加遂起灼熱之感甚至排洩血尿又陽莖紅腫發熱痛苦難堪此時如不撤底治療則恐移入慢性症每過氣候變化或因激烈之運動攝取酒類及其他刺戟物等忽感劇烈疼痛甚至終身不離之難病是以若疑有淋病之時從速服用特製哈郎淋濁丸至稍覺輕快或已陷慢性不感痛苦而洩膿汁時際服用哈郎淋濁丸外將哈郎治淋塵藥插入於尿道使其內外相應驅逐病菌則雖如何頑惡淋症必速治退可獲痊癒猶如暗夜得享光明之感哈郎淋濁丸係以現今世界醫學界誠最有效驗之高貴藥爲基礎配以我研究部多年苦心研究結果始克發見之特別有效藥而製成則其效驗之卓絕斷非他藥所能追隨患有淋症之諸君望君速賴哈郎良藥脫離其痛苦是幸

哈郎良藥主治效能

白濁 赤濁 小便不通 尿道腐爛

尿水混血 龜眼封閉 膿液淋漓

陽莖紅腫 膀胱發熱 膀胱受濕

尿意頻促 夜夢遺精 尿後出血

赤白兩帶等凡淋濁一切諸症均可其效驗之靈妙無比其右者矣

哈郎良藥藥價

特製哈郎淋濁丸 大瓶四元五 中瓶二元五 小瓶一元二

普通哈郎淋濁丸 大瓶二元 中瓶一元二 小瓶六角

哈郎治淋塵藥 每盒五角

（各處大藥房均有代售）

發售本舖 順和公司藥房 大連山縣通九十八番地

全國電化十年計劃
豫定發電所十七處
一切手續着着進行中

【新京電】實業部爲期全國電氣化之實現、以十年計劃、對牡丹江、渾河松花江拉林河、湯旺河五大水系、開始調査、在極力準備進行中、至現在爲止、預定在此五大水系、設置水力發電所十七處、但在實防調查之結果、當有多少之增減、

【又電】由原始工業向近代工業加速度躍進之滿洲國、最近電力之需要、顯著增高、痛感有促進電氣事業之必要、因之實業部計劃、不出十數年、將國內產業各部門完全實現電氣化、以期水力發電之勃興、根據左列十個年之計劃、而樹立發電用水資源之調查案、目下進行準備中、

第一期　在第一、二、三年、主將選定、發電地點、及測定流量之基準、

第二期　第四、五、六、七專從事、測定流量、實行測定水位、

第三期　第八、九、十年、在測定流量與水位之外、而實行測定堰堤上流貯水地域、

今年度在設置產業調查局同時、而決定調查上必要之經濟、及技術的標準、爲整備調查用各種表式、及機械之製造、自明年度即移於實地調查、其第一從事者、認爲適用國內水力發電、對於水系中之牡丹江、渾河、松花江、(自吉林上流)拉林河、湯旺河之五水系、實行選定發電地點、及測定水量、測定水位、測量堰堤上流貯水地域、

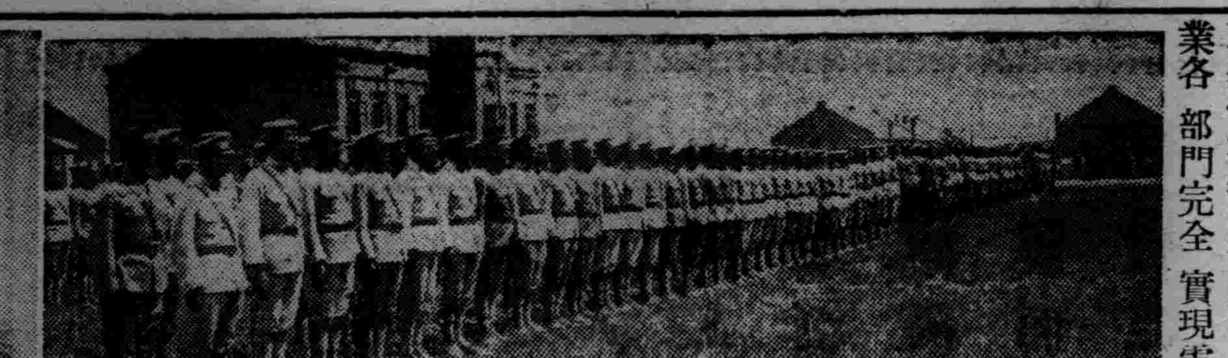

寫眞　中央訓練處　卒業式
(左)優等畢業生恭領恩賜時表
(上)步兵科畢業生整列與式之光景
(九日在東大營攝影)

滿蘇水路會議　頓呈樂觀

滿蘇水路協定會議第一次正式會議、於七日午前十時、在黑河俱樂部開會、在寶鴻犀、梅里智亞兩國代表及全部委員出席之下、至五時止、經八小時非公式會議之結果、一、此後審議進行之順次、一、關於協定文作成、其他該會議之基礎問題、有所協議、双方意見、爲之接近、因之會議、頗爲順利、第二次正式會議、豫定十日午後二時開會、

洮遼地區水禍　六十萬畝　河內民治科長之調査

奉天民政廳河內民治科長、四日同黑崎技正、根據前在中央部決定之防止水患根本國策、赴洮遼地區、調査水災、今將該地水災狀況、詳細調查、於十日歸奉、談話如左、洮遼地區之水災、而積約在六十萬畝、約爲全耕地面積之三成、對此之根本防止策、不築洮兒河堤防不成功、而築堤之距離、約五百滿里、須費三百萬元、若每年該地方之水災損失、有百五六十元、則不出二三年、即可將此數目收回、思與中央部作十分之研究、各縣地方損失之面積、通遼三十五萬畝、鎭東十七萬九千畝、遼源十六萬五千畝、開通七萬畝、洮南三萬三千畝、

長城各口　設關進行

南京政府副稅務司張永年、前來北平、對在長城各口設關開始事務、在準備中、至八月中旬、即將完畢、共設稅關十一處、

司法部擬聘請　大批日系法官　收回法權準備工作

滿洲國政府當局、爲撤廢治外法權之人的準備、決定於本年度、新由日本聘請法律學者之司法官、書記官、屬官二百名、目下經東上中之司法部人事課長、與司法省折衝中、但司法省當局爲助成滿洲國之健全發達、並資撤廢治外法權、似乎大體應諾、然依日本系司法官之充實、今後滿洲國司法機關之活躍、頗可期待云、

馬疫　關係重大　亟圖豫防

【新京專訊】軍政部以我國馬匹傳染病、素來勢甚猖獗、於產業交通上、國防及衛生上均有莫大影響、更因國民衛生知識缺乏、時將已死馬體爲食料、而又傳染病由河川傳播、即人類之健康、亦受其殘害、現特制定「馬疫豫防法」、對於此等瘟疫之流行、竭力制止、以期萬全、并訂於十一日向各省發出訓令、飭即遵照施行云、

省署令報防水費

奉天省公署、现以各縣之防水委員會、業已分別成立、各防水委員會、共支出經費若干、有考查之必要、特于昨通令各縣、將各該縣之防水委員會、共支出經費若干、及其來源、詳細呈報本署、以備考核云、

鐵路局懲戒　機務段人員

奉天鐵路局、茲查瀋陽機務段裝車工賈實深、監魁第、機務於第七〇一次列車、(機車六二四號)、在撫順滴台站間運轉中、左側洗罐、未能注意、以致激漏、不能運轉、有違職務上之義務、着予申斥、以儆將來、又皇站屯機務段司機員王秀生、與習司爐夏增强、張玉書等、在新民站內服務調車乘務、作業終了後、編爲六二四次單機歸段、在途中興隆店、將左軸箱燃在、殊屬疏忽、有違職務上義務、着予申斥、以儆將來云、

天龍降……？　長三丈有角四尺　一農民刈葦中無端發見

在營口對岸東小街附近之葦塘地帶刈葦中之一農人、八日午後三時頃、發見長三丈之巨大白骨、大爲驚恐、當即赴附近派出所報告、因之營口市第六警察署長以下、出動調查、其全長在三丈多、有角二隻、皆長及四尺、而第二尺長突出之白骨爲何骨、全不知曉、當

當用船運至六署、待專門家之鑑定、正在警務指導官協議研究中、聞此之營口市民、自九日晨、多數來六署觀看、有二千餘人、國人皆爲係龍之骨、前當大雨之際由天上墜落者、或謂爲營口發展之瑞祥等、實可謂爲怪物出現矣、

一姑嫂偕逃一

東關草市胡同、住戶盛某之妻趙氏、現年二十五歲、八日午前九時許、同盛某之妹、年十七歲、僞稱赴街購物、至晚未歸、當經盛某、派人四處查找、一面報告警所、請求代爲查找云、

一請客入窰一

城南林盛堡村南三里許、有破磚窰一座、與沙河叢林接近、昨八日早晨有小販康德務者、腰帶大洋五元、並挑雞蛋等類來城變賣、擬購雜貨、詎行抵該處、突出壯漢、手持小槍、聲言請客入窰、康販百般央告不允、帶入窰內、將大洋五元盡數搜去、逐出窰外、令勿聲張、倘查有聲張情事、立卽抓獲槍決云、

一近墨者黑一

城南敏家窪村、計住戶卅餘家、該村先有男巫三、女巫五、近年以來、充女巫者、不下廿戶、家家供俸胡黃二仙、並有寶艾二仙、以及蟒神等不一、凡該村遇有疾病者、則必延巫跳神燒香、每于舊歷初一十五等日、各家香火繁盛、炮之聲不絕于耳、因該村女巫如此之多、以致游手奸閑者亦多、而淫風流行、亦莫如該村、先賢謂近墨者黑、此語誠然云、

一柜夥潛逃一

城內四平街德發祥、柜夥李玉奎、係昌黎縣人、昨八日、本執事人之命、赴中央銀行提取國幣五百元、李某見財起意、即潛逃無跡云、

一妯娌不和一

東窰坑、住有陳翁、年七十餘歲、山東人、於早年來奉、以窰業畜有金錢、置房數間、可稱小康、伊有二子、亦各成室、惟長子之媳、性心嫉妒、每以叔妻不良、在枕邊向其夫陳述、因此兄弟間時有齟齬、幸陳翁之妻吳氏、善爲調協、未致析居、然亦敷衍同度、各懷異心而已、

一驅逐逆子一

大東邊門外、住有馬玉清者、係商界中人、膝前只有一子、嬌生慣養、以致不事正業、每日花天酒地、無所不至、並時常謾罵其父、被馬玉清查知、於八日將其逆子驅逐、不准回家云、

菱刈大將病勢

據關東軍軍醫部長談話、(十日午前十一時)菱刈軍司令官、自九日晨至十日晨之病體、體溫三十七度左右、最高爲三十七度三分、脈博七十度內外、呼吸爲十八、大便十四次、在便前有輕勢之腹痛、食欲中等、九日晨米湯內計各百格蘭姆、午餐後、每餐米湯百五十格蘭姆、肉汁百格蘭姆、

王鳳閣匪帮　被剿潰散

東邊地帶大股匪帮王鳳閣部、約計三百餘人、本月五日、由該匪首率領、企圖竄擾通化縣城、當被奉天第二混成旅部隊偵知、即時派遣所部第四營全部出動、當與匪等遇於該地附近之閣頭溝內、双方即時開火、匪等恃險頑抗、經部隊奮勇力擊、結果匪勢不支、方始潰散、計双方互擊三十時、斃匪十餘名、傷匪甚衆、目下正在追擊中云、

維城學堂定官費

小南關、維城學堂、以新生業已取定、不日開學、乃將學生官費規定、凡學期試驗、八十分以上者官費、不滿八十分者爲半官費、不滿六十分者自費留級、已佈告新生週知云、

交通部總務司長太太　別抱琵琶竟情死　連濱一夜双双服毒

【大連專電】九日午後五時三十分、大連市外甘井子埠頭、貯炭場貨物係清野賢哉氏之門衛、寂然若扃、三日未開、其同事渡邊氏之妻、恐有意外、啓小窗窺視、果見賢哉(二四)以左手擁一美女、双双自殺、於是轟動鄰右、經周水派出所、派佐藤警部補等人、大連署司法係派渡邊係官、前往檢查、於賢哉擁抱之美女手饑中、發見廹梅子之名片、判明他爲滿洲國交通部總務司長理事官簡任二等廹喜平次氏(四六)之夫人也、并無遺書、又於夫人之手饑中、復有現金二百五十元、至二人情死之時間、警察香取醫斷爲已過五十小時、另據清野隣人渡邊云、七日午前二時其妻女外出便溺時、清野室內、猶有留聲機器聲、惟無燈光、以爲是乃乘涼之常事、亦未意

及有他、翌日竟門窗嚴閉、恐其情死即在放留聲機之夜也、

省署政費總額　百廿萬五千餘元

奉天省署、康德元年度預算業請中央民政部核定、並與總務民政、實業、教育各廳協議之結果、將省署政費總額定爲一百二十萬五千六百五十八元(一)薪俸費六十三萬八千二百七十二元、(二)事務費五十六萬七千三百八十六元、現已通知各縣知照云、

瀋縣點驗保甲

瀋陽縣長許桂恒、以各區保甲之漏制、其中良否、例須點驗、以明眞相、是以特令警察大隊李大隊長、分赴各區點驗、並隨時指揮剿匪、於昨九日向第一區出發云、

天氣豫報

十一日　北東風　曇間晴

十日溫度　最高　卅三度七　最低　廿三度七

一過陶然里　令人三日嘔

省城陶然里、位於大小西邊門之間、該地向有一臭水溝、在舊政權時代、曾經市政公所修爲暗渠、在南北兩方面、埋藏洋灰水罐、不意工程未竣、而九一八事變發生、致中截水溝依然暴露、入夏以來、尤爲臭穢不可相邇之地、居住該地者固無人敢言、即警察與市政方面、亦熟視之若無覩、昨日偶經該地、見溝中水作黑色、而氣味之惡、眞令人作三日嘔、當此宣傳衛生、宣傳防疫時期、當局者豈視該地爲化外耶、即退一步言、陶然里且不論、行經一經路者、亦時聞該溝之臭穢、未知於衛生爲何如耳、

迫擊砲廠後院　發現屍骨甚夥

工業區一馬路迤東、舊東北政權時代之迫擊砲廠內後院、因近來突然發生奇臭、當經一再尋覓、結果於九日上午、在該前院地內發現屍骨甚夥、約計數十具、即由該廠居住者報告就近警察署、轉報法院及警察廳、令同檢驗後、判明係屬一二年前之所死亡者、即行派人遷移於野外掩埋云、

路局懲戒司機司爐

奉天鐵路局、現以錦縣學習司王林、學習司爐陳殿義、于乘務中因機車蒸汽不昇騰、右朝陽寺南領間、中途停車、致運轉發生多大之障碍、畢竟因到義縣時、未加整理、及焚火法失宜所致、有違職務上之義務、着即申斥、以儆將來云、

秦文元匪又窺　安圖縣城

著名之匪首秦文元、曾率黨羽、三次襲擊安圖縣城、均經軍警擊退、茲據警務廳接到情報、該匪首仍不甘心、最近由吉林省南下、侵入安圖縣境、與吳義成帮合併、人數約有一千名、取包圍安圖縣城之形勢、刻正由該縣軍警極力警備中云、

奉省各工事費

關于奉天省內、本年度之各工事費、茲經民政部、規定結果、業經確定、于昨通令省公署查照、計改修道路費、四三、〇一九元、護岸復原費、五七、〇〇〇元、改修河川費、三〇、〇〇〇元云、

□□□□□□　瓜販色胆包天　强姦七齡鄰女

人心不古、世風日下、奉天省垣、竟發生强姦幼女事、茲將記者調查情形誌下、警察第一署、城內大西門分所界內羊尾胡同、住有河北武淸縣人張玉亭者、現年四十一歲、向以小販爲生、孑然一身、現因香瓜上市、彼以有利可圖、即行販賣香瓜、其對門第八十四號住戶姜姓者、夫妻二人、均已年約、六十餘歲、膝下僅有七齡幼女、名小福、該女性頗聰慧、其父母均視爲掌上明珠、不意該女因不時外出、購買瓜果、時與對門小販張玉亭接近、於是該小販垂涎其貌美、不時如以引誘、該女因係過於幼穉、乃亦不拒、於本月七日午後二時許、乘姜小福外出購買香瓜之際、乃竟誘入其屋內、僞稱巧變戲法、當用其大衣將小福上身蒙蓋、即時予以强姦、時該女痛極大嚎、適鄰戶幼女王小鈴入內、方始罷休、然是項不齒事件、當被王小鈴看破於是該張玉亭一再勸誘及威嚇、回家後均皆不准聲張、否則如何等語、該二女各回家後、亦即忍痛、未敢告其父母、而姜小福於回家後、間即同其父母前往小河沿地遊玩、天晚回家、因天氣過熱、即由其父母爲其洗澡、孰意小福不許、一再强之、方被其父母發覺、下體創傷、即時予以嚴重詰訊、方始稔悉、然因礙於情面、一時未與發作、次日(八日)經再度調查、訊問王小鈴方知確爲張玉亭所爲、因小福創傷過重、行動亦感不便、乃於此痛女且感張玉亭之禽獸行爲、於忍無可忍之際、含辱於九日午後、報告該管分駐所、經該所長、將原被兩造傳喚到所、加以詳訊、結果、張玉亭堅不承認、而姜小福則言之頗詳、且有其下部傷痕、及鄰女王小鈴爲証、分所因事關刑事、即於十日備文送交警察第一署、從事嚴審云、

日警察署斷然　取締不良記者

最近頻有不良記者敲詐情事發生、横行市內、强歛金錢、且警察署前曾羈押原藉靜岡縣之影山茂、(四二)名古屋之林秀雄、(二四)宮崎縣之小川定助(二四)三人、經嚴重調查結果、該三人、曾在安東爲非依恐、於前月十七日來奉、僞稱奉日新聞　奉天觀樂界　新聞記者、向各商家强歛金錢、當局對于此種不良記者、此後决以嚴厲手段應付云、

京圖線東部　照常開通

自七月二十一日不通、由八月二日開始徒步聯絡之京圖線明月溝茶條溝間、九日午後、始漸復舊、十日由五十一、五十二各直通列車開通矣、

瓦斯工程中　機關槍出土

九日午前十時半、在日本站稻葉町南八條通交叉點附近、敷設瓦斯管工程中之掘土工人、在約一米突深之土中、發見埋藏新式捷克式機關槍及子彈一百八十發、當即報告所管派出所、即將該物沒收調查中、

實業廳工業　調查完了

爲滿洲工業統制第一步、實業廳工商科、曾於五月派調查員調查全省工廠名、事業開始年月、工業之種類、事業主之國籍、資本額數、職工數、製產能力等、大體已調查完了、將於最近向中央部報告、以資確立工業國策、據調查結果、全省工廠數、約爲三千、油房業最多、次爲燒酒緜房云、

安東法院請緝　已逃竊盜案犯

奉天高等法院、頃據安東地方法院報稱、查該院受理竊盜案犯顧仁堂一名、供出同夥陳喜林、李景田、寶起鳳、徐廣財等、業已在逃、請即飭緝等情、高等法院據報後、即行轉呈省署、通飭各縣一體嚴緝務獲歸案云、

廣播無線　RADIO

奉天放送局「MTBY」波長三三七米突

八月十一日(星期六)

午前六點　無線電體操—東京、
仝六點二十分　滿語無線電體操—新京、
仝六點四十分　滿語講習—新京、
仝七點　日語講習—新京、
仝八點五分　經濟狀況—新京、
仝十點四十分　仝
仝十一點四十分　新聞—東京、
正午　時報—奉天、
午後十二點五分　日語新聞—奉天、
仝二點　由東京中繼野球比賽實況—東京、
仝三點三十分　經濟狀況、(後場)日滿語…奉天、
仝四點　官廳公示事項、新聞(日滿語)
仝四點五十分　英語新聞—新京、
仝五點　兒童時間—新京、
仝五點三十分　滿語時事解說—新京、
仝五點五十分　滿語天氣予告、節目予告、
仝六點　由東京中繼日語新聞、水上競技實況、日語歌曲、時報(八點三十分等、
仝八點四十五分　新聞、天氣予報、節目予告(日語)
仝八點五十五分　國際放送由英國倫敦、里溝西局中繼、歐林比克大會之新聞及講演(至九點三十五分)

蒼石鑛區前晨　被股匪襲擊

八日午前七時頃、奉吉路蒼石鑛區事務所、有不知頭目何人之匪人二百餘名來攻、將該事務所雇員岩佐伊勢男君、及國人一名、槍殺逃走、詳細目下在調查中、

商業狀況　飭各縣查報

奉天商務會、用鑑於各縣商業不振、迭次設法救濟、仍未恢復原狀、現爲明瞭商業計、特通飭各縣商務公會、派員詳細調查商業狀況、具報備查、以便設法復興云、

趙廳長　由日回奉

赴日視察行政及農村狀態之奉天省公署民政廳長趙鵬第、及該廳西川事務官、並總務廳永尾事務官等一行、現因在日公畢、於六日到大連、視察該地官署及地方行政後、即於十日午後二時四十分許、由連回奉云、

四期軍官生　分途出發

九日在東大營中訓練處舉行畢業典禮之軍官候補生、於式畢後、即行分發各處服務、於是該各生等、乃於十日晨均皆首途、就中被派奉天第一軍管區司令部者、共計四十九名、當於是日上午十時、齊集司令部內、由滿少將及高參謀長出而訓話、互以日滿協和、努力効忠國家、及保持自己高尙人格相勉勵、即時告知分發各部隊前往任事云、

遼中報告編制　防匪義勇隊

奉天省署、現據報告、遼中縣第一警察署、與李商務會長陳村長協議、爲防胡匪猖獗、計發起組織防匪義勇隊、計隊員一百三十名、每日由午前八時開始訓練、以防萬一、而保安全云、

冠蓋往來

▲趙鵬第(奉天省公署民政廳長)十日午後二時四十五分由連回奉

說唱八僊緣（十二）

（梅庭氏編輯 儒丐校閱）

第三回 看招紙閑人打混

二人同讚道、妙極妙極。何府原是招的江湖絕技。老兄做了江湖生意。湊巧又姓席。拿名又叫了技王。則非但絕技。而且絕技中之王也。一定是何府的女婿了。恭喜恭喜那人不以爲艱。竟是豈敢豈敢的自居了。那詹打聽最會要人。因向藍鑑心道。想兄台可以不必去了。請回府罷。藍鑑心忙問爲何。詹打聽把席技王一看。想這頭親事。十拿九穩是席先生的了。我兄去之無益。特恐空勞往返。藍鑑心回言道。兄台有所不知。弟與席技王先生一則是相好。理當奉陪。二來倘席先生親事。既招那小姐身邊。少不得有個伶俐丫鬟。就仗席先生之脚力。穩配與我。所以一定要同去的。詹打聽一笑說。既如此二兄快請。不要去遲了。就悞自已大事。二人以爲不差。說我們少陪兄台了。

二人情急便飛跑。口道何家把女婿招。一路閒談走得快。何家門第十分高。大紅招紙門前貼。來往行人盡觀瞧。只見人山人海眞熱鬧。大亂紛紛似沸潮。

那些看熱鬧的閑人。有的肩搭背的。也有踏痛了脚在那裡爭吵的。

挨肩擦背都談論。往往來來似湧潮。

內中還有個帶眼鏡的。踮起了脚兒？

只道光明能遠照。誰知不見半分毫。還有不識字的也在那裡點頭又點腦。一字不識說寫的高。

竟有個唸大別字。破句的。還在那裡唸着說。出招紙何早正。生一女。年芳一。十九歲。爲因不愿家興王孫公子。當實高門…。正念着。傍邊就有不服氣的。喝聲吠。你在里唸些什麼。那念別字的自以爲不差。回言道。我念的是招紙。那里念此什麼來。不服氣的說。那末你把招紙上的言語。解釋與我聽聽。念別字的見說笑道。你欺我這兩句都解釋不出麼。你且聽了。出招紙何早正者。自然是何員外的名字叫何早正。生一女。年芳一者。他的女兒叫做年芳一兒。今年十九歲。爲因不愿家興王者。諒來攀過嘉興府姓王的親。下句又是孫公子者。大約有個孫公子想攀親。他俱不愿。不服氣的聽了。太覺可笑。暫且由他講。索姓又問什麼叫當實高門呢。念別字的。那曉得別人把他開胃。就講這當實高門四字。乃是連着上句嘉興王孫公子串下來的。（未完）

另外一頁

思子

（張競生）

安兒！你來上海嗎？明明友人說親見你在北四川路上開行呢！然而我至今尙未見你來。你終不來嗎？領帶你者之忍心一至於此耶？

我們離別好幾月了。我本是不顧他人帶開你的。可是我那時想到社會去拚命。你幼弱。不能和我做事。你跟我。你累我。我也累你。所以香淚飲血。放你走了。你尙記得在香港輪上送你嗎？當你輪開時。我幾乎要跳到海去。你去後。我入屋不見你形。尙聞你聲。在前樓上我時時尙見你由甬道。散學跳躍而來。我眞正看去。竟是別人的小孩！

香港之一檐行道上。有你和我的遊踪處。自你去後我都不能回想。一回想我神思恍惚。如見你親在一樣。所以和你別後。我不敢出去散步。一人冷清清。那禁得起你的回憶。

所以和你別後。我不久也出香港到各處飄流了。幸而未有死。至今尙在此瀉濱。前接息知你在廬山。怎樣你竟在此地耶？

自我知此消息後。我精神幾不能主持我的第二性命！我的小孩！望你快快來見我。或由領帶你者送給我一個住址。你若永久不來。我就要與領帶你者爲難了。

薩爾瓦多共和國 國勢大觀

（侯誠申譯述）

中央亞美利加洲十六世紀以降原爲西班牙殖民地。至一八二一年與西班牙政府脫離關係宣告獨立與墨西哥合併。至一八二三年。復離開墨西哥而組織中央亞美利加合衆國此合衆國經過廿六年至一八四九年便告瓦解。此後各自獨立。共成共和國有五。薩爾瓦多共和國者其中之一也。

薩爾瓦多共和國位中央亞美利加洲北緯十三度十二分至十四度廿八分。及西經八十七度卅七分至九十度六分之地點。前臨太平洋。後接瓜得馬拉共和國及閎都拉斯共和國之境界。國內氣候低地炎熱。沿海則瘴氣氤氳。惟高原地帶。殊爲溫和宜人。每年可分爲乾溼兩季。溼季或謂之夏季。五月至十月屬之乾季。或謂之曰冬季。十一月至四月屬之。七八月間風勢狂暴雷雨交加。九十兩月雨勢雖殺。但恒連綿不止。

領土面積。爲七二三〇方哩劃爲十個行政區域。總轄縣治卅一。全國戶口據歐戰前調查歷年得數如左。

一八八七年 六六四、五一三人
一八九二年 七〇三、五〇〇人
一八九四年 八〇三、五三四人
一九〇一年 一〇〇六、八四八人

照一九〇一年之人口數目。其中男性計四九三〇八九三人女性即五一二、九五五人。若混血統分之。則白人及雜種人（血統混雜之人）計有七七二〇二〇〇人。印第安人計有二三四、六四八人。共比例數爲白人及雜種人佔六成。而印第安人則佔四成。此外尙有尼格羅種黑人。僅佔極少數而已。純粹之白種人。約佔千分中之廿五。人口密度。每方哩爲一百五十四人。向無移民入境。而戶口增加極速之原因。大概生產律超越死亡律所致。至於現下戶口總數雖乏確實消息。料亦必有一百五十萬之邊。

都會。爲山薩瓦多。背山臨河。高出海面二一一五呎。爲西班牙著名探險家阿瓦雷多氏。於一五二八年。親身所創立之城市。除政府官廳外。此處有國立大學一處及科學研究院國立圖書館。觀象台。博物院。植物園。醫院。育兒院等。無不應有盡有。工業商業均稱繁盛。昔時數患地震。街市建築多係極堅固之防震式者。

憲法定於一八六四年。侯後逐加修正。立法權由各行政區人民公舉代表執行之。每個行政區域。公選代表三人。集十四區之代表。計四十二人。是爲立法院大總統及副總統。直接由人民公選。任期四年。大總統於任滿後。無再被選之資格。輔佐大總統者。有部長四人。各行政區之統治人。由政府委任。而市長之職。則由市民公選之。

天主教普遍全國。但不妨治安時。信仰則完全自由。婚姻手續不帶宗教色彩。教會學校在禁止之列。教育權純由俗人任之。初級教育完全免費。爲強迫義務制。全國初級學校計有五百八十五處。共學生一九。四二七人。中等學校計十八處。內有國立者六。男女師範各一均在國立之列。國立之女子專門學校。設於國都。此外私立中等學校。亦遍於各地。三。薩瓦多之國立大學。則爲最高學府。科目分法律及理化等。全國之中學生計有一千二百人大學生約二百人。

司法機關。分地方法院。高等法院。及大理院。軍隊約三千人。民兵甚夥。約二萬餘。

薩爾瓦多之歲收以關稅爲大宗。土產稅爲額亦鉅。印花稅及他項收入甚屬寥寥。茲將一八九七年。至一九〇一年五年間之出入統計列表如左。

年度	歲入	歲出
一八九七	七六六、九四〇鎊	八六三、六〇〇鎊
一八九八	四〇六、九六〇鎊	五三六、六〇〇磅
一八九九	四三七、八九〇鎊	五一七、六三一鎊
一九〇〇	四九九、二三〇鎊	五三〇、一七〇鎊
一九〇一	五六一、九八〇鎊	七七五、三一〇鎊

外債有鐵路年息五釐債券。計七二六、四二〇鎊。此債券規定於十八年內陸續付淸。至現在當早已完結。國內公債年息四厘。於一九〇〇年計統共有九二二〇五九〇鎊。

農業爲立國之本。耕作方法。仍係舊制。主要產品爲咖啡。砂糖。靛油。及樹脂等茲述其產量如左。

種類	年度	產額
咖啡	一八九八	三八、六二六、四八〇磅
仝	一九〇一	五五、六〇〇、〇〇〇磅
砂糖	一八九八	一、九六五噸
靛油	一八九七	一、〇四二、七九八磅
樹脂	一八九七	一〇五、五七九磅

此外橡皮烟葉之產量甚微、椰子、稻米、穀類。及鮮菓等則爲普通農作品。對棉花栽培曾極力提倡。分佈棉子指導。耕植並施行。輸出獎勵金等手續於首都近郊。設有農業研究所及模範牧塲。以改良牧畜事業。

薩境多山。鑛苗富。金銀銅鉛藏於國境。東部鐵鑛多於西部煤鑛亦有數處。採鑛機關有一百八十餘。

商業只限於數種商品。輸入者爲棉織物。毛織物。麻袋及機器等輸出品爲咖啡等。茲略述輸出入之統計。以資參考。

一八九六年輸入額三三四、七七〇磅、
一八九六年輸出額七四八、五四〇磅、
一九〇〇年輸入額六五七、〇〇〇磅。
一九〇〇年輸出額九一三二〇九五八磅。

輸入國以英爲最。美德法日次之。輸出國只有美法云。

海口船隻出入。每年約計三百五十次。鐵路自海口兩埠。阿卡朱拉直達首都山薩瓦多。於一九〇〇年三月十九日正式通車。郵局全國共計三百六十處。每年郵件總額國內者計廿四萬。國外者計五十六萬。電報局有一百廿餘處。全年電報信件總計六萬有餘。全國電線一七二〇哩。

銀行共四處。其一爲英人創立。約具資本卅萬鎊。下餘三者爲本國資本。共計資本一百萬鎊。餘金本位制於一八九七年明令採用。通行貨幣。譯音『西曳』完全銀質。約値國幣一元五六左右。自一八八六年採用米突法。但西班牙舊時度量衡制度。至今仍沿用之。

中國數學社會性（八）

（小倉金之助著岳光譯）

『九章算術』中的問題。以上差不多完全說完了。

『九章算術』。是以解決這類具體問題的計算法。數學的技術爲目的而寫出來的東西。因此。這本書實具有顯著的意識形態。我在此打算引用津田左右吉的一篇文章。

『先看中國知識社會中所發達的思想特色。都是直接與社會生活有關係的。也可以說是集中在實際問題上。什麼。道德。政治。不然則處世術。成功法…都是講爲君主。怎樣加强他的權力。怎樣指使或駕御他的臣下和民衆…其(中國的)文化。實際都是權力階級的文化道德之教。政治思想也都是保護權力階級的。權威的。這實因知識社會是作爲政治權力的。從屬者而發生而存在的。這也可表示一般文化爲權力階級的占有品』。（津田左右吉著。『日本的中國思想移植史』岩波講座『哲學』五頁。一三頁）

于是在中國。數學遂稱爲『古聖之學』。數學書當作『算經十書』而取得一種經典的地位。…『國人崇古之念甚深。以九章爲古聖所作。宜無所不備也』。（錢寶琮氏著古算考源）

（編者附記）右文著者小倉博士是日本一位極可敬愛的學者。中刊創刊之初既已介紹過了。對于數學除先年許多譯述外。對于圖算法。統計研究法。數學教育。均會有所著作。本刊前曾紀述的『數學教育史』。尤爲博士的大著。近五年來從西洋數學史上研究數學的階級性。更有新穎的闡發。其文除小倉在本篇中自注及的登在『改造』的一篇外。在一九二九—三〇年間（昭和四五年）岩波書店出版的『思想』月刊裏。曾連登了三篇。由他在岩波講座『哲學』與『日本主義發達史講座』中的著作。也均可看出他對于數學史的素養及見解的創闢。現在移其研究于中國數學實在是一件極可喜而且可慰的事。他這篇『東西』原文『改造』本年一月號）在研究上至少有兩點極可花注意。一。對于中國數學的研究。開發了一個新方面。第近年國內對于中算史的研究本已頗有成就。特如本篇所引的李樂府（儼）先生與錢寶琮先生的著作。但在中算經籍上尋求其社會性。恐怕要以小倉本篇嚆矢。而且不但對于數學。就對于中國舊來別的學問上的東西。像小倉這樣的研究。也實在是應當作的。二。本篇更表示出來各種學問的密切關聯。像數學與經濟。表面看來。有多麼相遠。其實乃是密切相關。于此在研究法上還有相關的一點也可一說。小倉說『大部分數學并不是故意製造出來歪曲事實的？數學書中包含的社會資料。假如適當地加以分析與綜合。也許比故意歪曲了的歷史。更逼近于眞實』這自然不差。不過有時數學的問題却可以是虛擬的。那麼。對于其中所涉。不拘加以怎樣的分析與綜合如我不吞旁證。似乎也難卽與以斷定。于此便更可見在經史上各方面的研究的相關。研究一種東西。第二需要的是觀點與方法。小倉教授本篇對于這個都給了榜樣了。但希望國內不至沒有繼起者。（已完）

爲何研究地質學？

（二）『葛利普著士偶譯』

但是有人要問。研究岩石。在解決這個問題上於我們有多大好處嗎？不。因爲究研。岩石並不是研究整個的地質學。就好比學子母。並不是學整個的文學。地質學。是研究地球的科學。這個『地球的科學』。是希臘地質學一字的本意。我們廣汎的講。地質學是人類兩大學問之一。其餘的那一種。就是天文學。或稱星象學。這是研究其餘天體以及統治這些天體的法則的一種科學。

現在我們試將地球分析一下。並且分析到組成地球的各單體。

我們最熟悉的。就是地殼。就是人類居住的岩石圈。假我們能夠看地球。就好像我們從月球上觀察地球一樣。那我們就可以看出來超過百分之七十的地球表面。是被水遮蔽着。多量的水。構成海洋。又有湖泊。池沼。河流。並且地下水浸透了上部的地殼。有時近於地面。有時稍遠。總共起來。看見的水和看不見的水。在全地球之上。作成一層。叫做水圈。在水圈之外。包圍全地球的是大氣圈。或稱氣圈。這三種—大氣圈。水圈。岩石圈作成功無機的地球。但是這些都是屬於地球表面的。還有別的部分。（地球的內部）是在地球的內部。地球內部的性。實由間接的方法。我們現在已經知道了好些。足以掃除一切迷信的傳說。或但丁的地獄篇。懲創惡人等等的無稽之談。

除無生命的球體以外。還有生命的生物球。生物球的眞實情形。有時很難估量。進出於水和空氣之中。來往於地殼表面岩石之內部或上面。這些生物線。或密如蛛網。或星羅棋佈。僅僅能起數量上多少之變化。絕對不會中途絕滅。除過人類時常殺害牠。或者地殼突然發生像火山爆發洪水氾濫山嶺崩陷一類的大變化。但是這樣中途的障碍。是暫時的。不久這不毛的山旁。荒涼的原野。又會生長出一層的植物。和暖的節季。將再使這慘酷的地面。變成很好的景況。對於坐在旁邊渴望的主人。

總合各種球體。作成整個的地球。研究各地體彼此互相關的科學。便是地球科學。每種球體。可以有各個獨立之研究。撇開中心的地球。僅僅注意到可供直接觀察的部分就可將地質學分爲下列各類。

岩石學。研究岩石圈的科學。這不僅研究構成地殼之岩石。這個題目。普通稱爲岩石學。其中還包括更專門的礦物學。此外還要研究地殼之構造。地球原始的情狀。以後的變形。所以發生變形的物理的和化學的各原由。以及地面之形態。地貌。及其因許多自然化變所發生地文地形的影響和關係。這都是我們這個題目的分類。也可以總名之爲地質學—就是從狹義方面講的地質等—但是從此又已形成了多種特別的學科。這些學科裏邊最著名的。如礦物學。岩石學。動力地質學（就是研究地殼的物理品化學的）構造地質學。地層學。地文學。和古地理學。

水文學—研究水圈的科學。屬於本門的。我們要研究海洋的廣袤。及其互相的關係。在氣候清朗或風雨時候的海洋的化學成分和物理作用。溫度和鹽量的改變。海流的方向海底和沿岸的深淺。海平面的起落。海底的變動。在海洋邊境的化學沉澱。在海岸丈波浦的侵蝕。沉澱之性質與分佈。以及一切影響於生物分佈的各種原因。（未完）

談楊双山與其所著 知本提綱（下）

（覺明）

提綱中的所採取的西洋思想。幾於逐卷皆是如卷一帥元章中所言關於天地的學說。『天以九重圜凝於外』。鄭註『九重謂月輪。辰星。太白。日輪。熒惑。歲星。塡星。列宿。宗動各天共有九重也』。『地以圜球。奠定於中』。鄭註『周圍盡皆生齒』。這全是利瑪竇乾坤體義中的說法！

中國自來有五行之說。不過中國哲學中的五行。只是一種能力。一種能力。西洋思想中的五行却是一種純質。或者可以說是一種實質。提綱卷一帥元章說到五行。以五行爲『天地水火氣』。爲生人造物之材』。亞理士多德倡天火氣水土五行之說。提綱中的五行。用意與亞氏同。不過名稱火與亞氏互易而已。『鯀湮洪水。汨陳其五行。帝乃震怒不畀洪範九疇。彝倫攸斁。鯀則殛死』。先生在清初居然敢採西洋的說法。『汨陳其五行』。其不『殛死』。可算是萬幸了！此外如古以君臣屬義。此以君臣屬禮。古言士農工商四民。此言士農工商兵爲六民。在二百年前都是至爲大胆之論。求之並世著作。殊不多見。

我所最愛讀的是提綱卷六下修業章禮樂一則裡邊的幾句話。『制度因時。形性同原。至道務求乎實踐。天象昭垂。物則顯示。大禮尤燦乎目前』。鄭註說。『按制度隨乎時制。禮德在乎力行。力行不藉助於古人。時制豈需賴於古典。理本易明。無容過疑。乃後人力行甚少。往往淺視時制。徒怨秦火。焚毁禮書。不思秦火所焚者書也。豈併吾人之性形。與時王之制作。及天象物則之至理。而一概焚之乎！夫猶是時制。猶是性形。猶是天象物則。古人處之而禮修。後人處之而禮失。可知禮不在乎古典。而在乎己身之力行。若不力行實踐。徒泥古典。不惟取生今反古之咎。且一己身心。兩無所檢。終至廢禮棄仁。泥古者果何益乎？』在乾嘉復古運動的初期。而有這種放言高論不能不算是近三百年思想界上的空谷足音！

崇禎三年耶穌會修士陸若漢答朝鮮譯官李榮後書有云。『中國惟信古人。或有差訛。亦爲遷就。西國之學。自古迄今。時時參討。不得有根源不止也。』想不到這些話。百餘年後在中國才有反響。更想不到一百年後的中國還在那裡輾轉中學爲體西學爲用的圈子。每讀提綱一過。輒爲惘然！（未完）

影海

桃樂姍薇克的遭遇

（明）

桃樂姍薇克是一個從德國搬到好萊塢來的電影明星。她在美國的作品。已經有『梵音情淚』『小明星被封記』等二部片子。都在本埠開映過了。看過她的作品的人。多少對於她有點影像。大約還沒有完全忘懷吧？最近在美國電影雜誌裡。看到一段關於她很不幸的消息。恐怕在這幾年裡頭。不會再看到她的作品了。這是很可惜的！

我們知道猶太人在美國電影界是有很大的勢力的。假使他們同盟反對一個星期。不再看這個明星主演的影片。這個不幸的明星。就沒有影片公司同她訂合同的希望好了。桃樂姍薇克就是這個不幸的明星！

事情是因爲好萊塢起了一個謠言。說她是德國國社黨員。猶太人最恨的是國社黨。於是美國全國猶太人辦的報紙。就請求在美國的猶太人。抵制她主演的影片。說她是拿美國的金錢送到德國去供給國社黨。當時各戲院正在開映她的小明星被封記的。就立刻從廣告上把她的名字除去了。剛巧派拉蒙同她訂立合同。也在那時候滿期。公司方面就不再繼續訂立新合同。且先看看風頭再說。別的公司當然不敢去聘請一個正在受人抵制的明星了。所以除非百老匯舞台方面能找到她的工作外。她祇好回到她的老家…德國…去了。

這個謠言是怎樣起來的呢？因爲有人說她的丈夫是柏林國社黨重要機關報紙的主筆。雖然她同她的丈夫。加以否認。但是人家不去相信她的話是眞的。她曾經對一個訪員說『我同政治毫無關係。並且我連政治是什麼我還不十分的懂得。我祇有一種興趣。就是在開末拉前面做我的工作。我的丈夫是在報紙上做小說的。同是一個批評家。他雖然在報紙上工作已經有五年的歷史。但是他並不是國社黨機關報的主筆。他同國社黨的報紙毫無關係。除非你認爲每一種德國報紙都是黨報』。

桃樂姍薇克現在所處的地位派拉蒙公司是無能爲力的。那裡會有影片公司同一個正在受人抵制的明星訂約。就是她自己。也是無法可想。她雖然不是黨員。但是也不能聲明反對國社黨。她的老家是德國。她愛她的老家。並且將來終究是要回到她的祖國去的。難道她祖國的統治者。去做一個無家可歸的流浪者嗎？但是除了這個反對國社黨的聲明外。還有什麼方法能夠使得美國的猶太人滿足呢？

所以她只能靜待着這萬惡的謠言來毀滅她吧。

（缺章却酬。否則請即來函聲明並補寄圖章）。

無聊

（叔華）

『天像是給人鬪氣。下了七八天雨還沒够。淸晨又是一個『大黑臉』。瞧吧。還要下呢！』如璧起床時便很生氣的自已咕嚷道。

院子裡倒還好。桃李花落完了枝子上却長了青翠的葉子。祇是房子裡到處都有一股又潮又霉的土醒味兒。隨你摸到什麼。都是膩滋滋的。食物櫥裡裝在瓶罐裡的東西。上面都似乎變了色附着一層霉。『放在顯微鏡下。管保你不看出多少花鳥蟲魚呢！』如璧一邊想着早上對義生說的話。一邊不耐煩的把大門大敞開。把有些黴霉的東西都倒出來。瓶子擇過一邊。指着向張媽道。『你拿出去吧。『不要了』。

張媽是如璧一家用了十來年老僕人。她常常不自覺的把主人的家當看作自己的。聞言正色答道。『幹嗎挪呢挪了又要花錢買。等好天晒晒吧。…買來的還不是一樣發過霉的…你沒有瞧。他們舖子裡[illegible]哪。蝦米哪。那一概不發過一點霉。賣給您時候。拿出來收着就把棹上的東西一樣一樣撿拾收拾就是好的東西』。她說起裝回瓶子罐子裏。連正眼都不瞟如璧一下。這挪的像是弛的東西。

如璧快快的走過一邊。沒有話說。對窗立着。天還[illegible]沒樣兒。看那重重叠叠的烏雲。像是永遠不會有晴天可了。

『我看過一半天。天晴了。買十担二十担煤放着。倒是應的事』。張媽又開始教訓了。『不是我愛說話。我應您花那多栽花種樹就不是事。（未完）

對立物的統一法則

（二）（健公）

『光』和『暗』是對立物的統一。這種統一的基礎。是客觀存在的統一（同一）。『光』是太陽輻射線的波長在一定界限內的現象。如這波長比其界限大（赤外線）或比其界限小（紫外線）。在我們的網膜上都現不出光來。然而。現在。某種照相乾片已能照出紫外線和赤外線的光了。因此。便證明了『光』和『暗』之對立物的統一或同一。

『生』和『死』的對立也是。如果沒有統一的契機。便不能存在。恩格斯說。『生』的否定。本質上包含於『生』本身中。』有機體不斷自外界吸收『能』。同時。在生活活動中。不斷地放出『能』。在這種過程上。細胞不斷的發生和死滅。沒有細胞的死。不會有生。生是死的本質的契機。個體的生。成立於細胞的死滅和發生中。種族的生之延長。成立於個體的死滅和出生中。

就是最單純的運動形態—位置變化。也是對立物的統一過程。位置變化中的物體。在某一瞬間是在某一點上。同時不是在某一點上。因爲如果只是在某一點上。那個物體便不是運動。而是靜止的。

至於社會現象。更爲明顯。社會發展的泉源是生產。和生產關係間的對立之統一。生產力不能離開生產關係（生產力之發展與運動的社會形式）而存在。而生產關係爲生產力（生產關係的內容）所規定。兩者是對立物。不斷在交互作用中。舊的生產關係阻止已發展的生產力的運動時。乃爲生產力所變革。而新的生產關係遂得促進生產力之發展。

支配自然和社會的這種對立物的統一法則。即客觀辯証法的核心。反映於我們的思維。成爲主觀辯証法的根本契機。因此。我們知道。把原因和結果。把同一和差別。把現象和本質…等等對立物當作『殭化了的固定化了的對立物』看待的玄學思維方法。都是錯誤的。不過。要使客觀的辯証法正確地反映於人類的思維上。需要人類長久的實踐。（未完）

日本東京帝國大學學士何若等編

日華辭典

研究日文之唯一工具書

全書一厚册 價銀二元半

特價祇售二元（寄費掛號一角四分）

本辭典之…四大特色

1. 蒐集豐富 本辭典搜集單字凡三萬餘字，爲國內最完美之日華辭典。
2. 材料新穎 凡日常應用之單字以及現代語，無不俱備，蔚爲大觀。
3. 解釋簡明 本辭典之解釋，簡明扼要，力避含混，俾學者檢查一字得到一字的正確意義。
4. 校訂正確 本辭典之校訂，先後達四五次之多，其間錯誤絕少，爲其他辭典所不及。

瀋陽世界書局發行

地址 鼓樓北 電話四八三六號

世界珍聞及其他

美人魚婚姻問題

南京訊　以游泳播譽全國家之楊家水中、其家庭現況必爲讀者所欲知、玆將記者奔走關係方面將其中各情誌之如次、

美人魚楊秀瓊女士、父楊

美人魚 只有阿姐沒阿哥

桂南、母楊龍麗珍、姊秀珍女士、弟昌華、一家五人、兩日來在京游泳比賽、參加表演之楊元華君、以前各報皆誤爲楊家五虎之一、實則元華君係中央軍校教官、現任南昌新生活俱樂部游泳場教練、不過人皆呼爲楊二姐之兄、因係同鄉而又係素識、故致誤會、

一家人 楊媽媽掌握大權

楊桂南乃一商人出身、人極誠謹、含閨閣氣、妻龍女士、稍機警、凡事皆由伊取決、桂南先生不能左右全家也、美人魚之美的問題、最近各方深刻批評、俱以乃姊秀珍較若妹爲勝、南昌已有定評、美人魚發育極爲肥胖、體重增加、前在南華稱雄一時之郭彩明等皆因體肥而落後、楊二姐近已似之、秀珍心虛、秀瓊稍高傲少禮貌、不似乃姐溫和知禮、想亦社會所以造成之、小弟弟昌華爲可造之材、前途不可限量也、

家境窘 乃父月入數十元

楊氏家極窮困、桂南先生月入僅數十元、且無恒產、此次赴贛、南昌新生活俱樂部爲滙來路費一千元、由港啓程僅坐二等艙、已費去四百餘元、自滬到贛途中另由贛招待、日常發電報、航空快信以至於平信、皆由南昌新生活俱樂部代發、臨行時雖未再付與旅費、但路招待、皆爲負責代辦、在京表演由京游泳比賽籌備處負責、是否另送程儀、刻尚未悉、

婚姻事 原則上早已內定

各地新聞記者對於楊女士之將來、頗爲注意、所謂將來、多暗射其婚姻問題、每有問皆不答、但此次楊氏全家在南昌時間中談話、其母對人言、謂「世界上祗要有錢、什麼嫁人不嫁人」、楊元華先生曾責以思想不正確、故雖係閒談、然母氏之思想可知、據聞秀瓊女士之婚姻問題、早已內定、且已有六分把握、但此種內定不過仍爲原則內定、其望體育當局能爲楊家生活求安定、則美人魚的「魚」的生活、當可久長、加以自強不息、欲求爭雄海上、自無問題也、

一胎五子 均極健壯

北海濤電云、前曾引起世界注意之一胎五子事件、經兩月之後、均極健壯、據醫士稱、此五子體重增加、各方均與普通嬰兒相同、可斷其必活、此亦醫史上一段紀錄也、

吳子玉酒後論英雄 人才唐繼堯忠厚曹仲珊

吳子玉將軍、近喜月旦中國人物、論各要人得失、頗有外間不知之政治內幕、某日曹仲珊派親信餽吳珍品甚多、如書畫古玩等物、蓋皆昔日各軍閥敬曹者也、曹並附書一通、中有「吾老矣、無力玩賞、君雖老尚壯、物各有主、餽君可謂物得其主矣」等語、吳氏收後、不勝傷感、特開宴以祝之、列席者皆遺老名士、酒酣之餘、吳有醉意、慨然言曰、中國偉人甚衆、以吾評判皆不足稱英雄、時勢造成耳、客有告以靳雲鵬出家爲僧、王占元因債累訟事、吳默然、久之、旋毅然而言云、中國第一人才、唐繼堯也、餘皆不足道、中國第一忠厚長者、曹大總統也、餘皆有劣評、客知吳醉、不敢再談而退、

上圖爲吳子玉氏　中圖爲曹仲珊氏　下圖爲唐繼堯氏

鎌刀鐵椎徽章 德勞工節點綴

柏林電云、鎌刀與鐵椎兩物、原係共產黨徽識、用以代表農工、國社黨以爲德國境內共產主義、已被克服、此種象徵、不復足以淆惑人心、故本年五月一日、將有二千五百萬人、佩帶鎌椎徽章、以慶祝全國勞工節、現已由國社黨宣傳事務局開始出售、此項徽章上、鐫大詩人歌德之像、兩旁爲鎌椎、其下則有代表國社黨之鷹、兩爪緊攫卍字黨徽、該黨機關報民衆觀察報、謂德國政府創制此項徽章、『實欲表明勞力者與勞心者之團結云云』

滬上營造廠主人 李劍雲殺妾自戕 ◎一妾逼結婚慘變遂起

上海訊、卅日晨小沙渡路海防路角、發生丈夫殺妾、然後自戕慘劇兩命案、本報記者得悉即往該地調查、玆記其詳情如下、

▲營造廠主舉止闊綽　浦東南匯人、李劍雲、今年三十五歲、初在費博士木工程司充當打樣人、三年前、向王姓盤得春泰營造廠、即加協記字號、在小沙渡路海防路角、八百十號營業、迄今已三載有餘、佔地兩畝半、中建華麗住宅一幢、餘作廠屋、帳房及貨棧亦即設於廠屋中、爲便利顧客接洽起見、另設事務所於牛莊路德興里四號、李劍雲近來營業日隆、擁有鉅資、並備汽車二輛、一爲租界照會八八八七號、一爲三〇〇四號、李且曾充當閘北保衛團團員、領有手槍執照、常佩手槍一桿、而閘北亦置有房屋、固建築界之闊綽人物也、

▲奸占舅嫂寵諸專房　李劍雲髮妻陸氏、素居南匯本宅、曾育有二子二女、長女名雪芬、年十一歲、次女蓮芳八歲、子名鐵雄今年五歲、最幼之子飛雄、纔滿三歲、均依母同居、惟其妾陳氏、則寓居廠內華廈中、查陳氏名贈蓮、係李之已寡內弟媳即舅嫂、原係非正式之結合、雖寵擅專房、但無生育、惟陳氏屢請李爲之正式結婚、並與陸氏離異、李因自幼招贅陸家、深感奸占舅嫂、已屬不端之尤、故不願再作護妾欺妻之舉、故僅口頭敷衍之、最近陳氏忽接得其胞兄陳霎權勸告信一封、略責陳氏意志薄弱、不該貪愛一時、不顧身敗名裂、作此無恥敗辱門楣之事、苟不及早與李正式結婚、一旦李生厭棄之心勢、必公庭相對、悔已莫及、陳氏讀信後、遂決逼李與之結婚、晨夕相迫、家庭頓現不安之象、慘禍隨之起矣、

▲口角之下殺機頓起　上午八時許兩人正在盥洗之時、陳氏又以結婚事[illegible]、李一時氣憤、頓動殺機、拔出自衛手鎗、先向陳氏連發二槍、傷中腦胸要害、立即斃命、李殺妾後、即舉鎗自戕、彈中太陽穴、隨亦倒地、家人聞聲趕來、已不及救、即報捕房派探查勘一過、並立召車將陳氏送達廣仁醫院、時則已斃命、李劍雲則車送寶隆醫院、驗得彈自頭額穿出、血泪泪流、經醫生即施手術治療、終因傷重延至九時二十分氣絕身死、當由捕房先後將男女屍身車往驗屍所、候法院檢察官蒞驗、李之家屬聞耗、已由南匯趕來滬上料理善後云、

女畫家 李白雲自殺（續） 遇救後仍絕食

竟有妙齡女郎引吭而高歌焉、聲浪忽高忽低、最後竟至聲息皆無、遊人見而生異、迨將警察喊來、此妙齡女郎則已倒臥地上久矣、呼吸極微、警察當將其送往外城官醫院救治、結果吐出大烟甚多、精神始略復常態、內六區乃派警察至院訊問口供、據稱名李白雲、年二十一歲、黑龍江人、在平無家、每日在紅蘿廠方姓家投宿、自殺事原因極多、但總括說來、實爲厭世等語、

原因　李白雲來平不及半載、因與軍界某闊人素稔、乃移於西四、在紅蘿廠八號中國古書畫學會、練習國畫、女士天資聰敏、一經指點、深記不忘、對於文字尤攻讀甚勤、故成績爲全校冠、校長方曼雲器重異常、即月前女士在中山公園水榭之白雲個展、方氏曾幫忙不少、惟當時有一部分人士視女士圖畫筆法蒼老、頗現疑竇、曾將質問函件刊諸報端、女士心中頗怏怏、同時復遭東北短跑運動健將某君之拒絕、此爲女士有生以來惟一打擊、而軍界某闊人近亦謝絕接濟、至此處境已絕、遂於四日晚向方曼雲借洋一元、悉數購買鴉片吞服、圖自盡於中山公園社稷壇、

病狀　記者特赴市立醫院探詢女士病狀經過、因精神尚未恢復常態、故該院婉詞謝絕接見、但據該院負責人語記者云、李女士自服毒解救後、現在仍不欲再生、今晨送飯時竟不食用、聲稱非絕食不可、現本院已派四人看護並勸導云、

唐人街厄運！ 建築改去東方彩色

舊金山唐人街、是華僑的居留地、因爲美國的當局、他們很深信美國的房屋、更有用、更安全、所以唐人街上的房屋、都要漸漸的改造了、現在唐人街中所有的建築物、大都有東方色彩、而中國的商人、便大多主張維持原狀、可是當地的領袖、對於這點却表示反對、主張所有房屋此後都須照西式建造、同時允許保留各種東方色彩的裝飾和點綴、

某巨公 荷香鳳尾茶

南京某巨公素以工詩善畫稱、自奉甚儉、冬不裘、夏不綢、食無重味、深居簡出、於世幾不問不聞、惟嗜茶成性、一日三茗、竟無間日、有小環曰清香者、於雜作之外、專司其事、從不假手他人、據其語人、平生未嘗飲他人茶、可知其飲茶之精究也、公之所嗜爲龍井與鳳尾、至如茶葉之貯藏、烹煮之得宜、茶壺之古雅、確有獨到處、所藏之茶壺、以紫砂居多、形形色色、大小不一、常用者三把、均曼生壺也、以此晨夕更替、不稍紊亂、特名之曰、晨壺、中壺、惟臨睡所飲之壺、不曰夕壺晚壺、而曰夢壺云、一日有僧自普陀來、餽以眞鳳尾茶二筒、時適庭中荷花盛開、公即以鳳尾一撮、置之花中、輕縛之、翌晨取出、清香雋永、別饒風味、是日也小環臥病、故命老嫗如法泡之、旋以壺進、公啓壺蓋、即有所悟、曰老婢無知、竟私啜我之荷香鳳尾茶耶、立喚之前、痛斥至再、而嫗誓不認、公曰余一生飲茶知之驗矣、夫茶之初泡也、其葉載沉載浮、狀態凌亂、以此測之、百不爽一、而此茶獨否、試觀壺中之葉、其瓣尖齊向壺嘴、稍傾猶可、今且被汝私啜盡淨矣、汝尚何言耶？嫗赧而退、

賈波林八字步 舉行競走大會

賈波林是世界聞名的電影明星、他的一雙破鞋、一根小棍、不知曾哄起世間多少人的笑聲、賈氏在銀幕上滑稽可笑之外、還有一段眞正可據的事、就是美國坎薩斯州有一次舉行『賈波林式百米競走』規限是參加的人都用『八字式的步伐、走完百米、這次競賽是公開的、參加的人也不少、結果是賈波林本人獲第二、當宣佈的時候、數萬觀衆拍掌大笑、笑聲之厲、是田徑場上從前未有過的、賈波林事後對記者言、當時因有『賈波林式百米競走』意謂必定可笑、後又想何必不潛自化裝參加呢？於是換了一套別人認不出來的衣裳、參加這公開的競賽、結果得第二、宣佈時大衆才知道賈氏本身也來湊熱鬧、

英國大學畢業生的困窘

到了每年七月的第一個星期、在英國、也正和中國相同、每個學校的學期是結束了、報紙上關於各學校舉行畢業禮的狀況、畢業生的照片、每天佔去了不少的篇幅、誰得了獎金、誰考了第一、巨大的名字、在報紙上、陸續刊載出來、是多麼的光榮、單就愛丁堡大學院、每年畢業生、至少有五百人、我們相信、整千整萬的大學畢業生、如果以他們的學識講起來、到社會上去服務、是綽乎有餘了、

每個大學的畢業生、在捧着文憑回到家裡的時候、誰都懷着無窮的希望、計劃踏進了社會之後、將如何的努力、如何把他的學識來應用、可是結果偏使他們失望、到各地教育機關去登記之後、希望有人聘請、總是沒有回音、其他的職業機關、也都擠滿了人、所有受過高等教育的人才、似乎完全不需要了、大學畢業生的供過於求、在英國已成爲一種普遍的現象、若不急謀救濟的方法、結果大學畢業生一年多似一年、而失業的人也將一年年的加多起來、當然不是良好的現象、因此英國當局、現正力謀一種補救的方法、使大學畢業生的供求、達於均等的地步、

據英國的一般教育當局說、英國的教育、不但因爲不景氣而使畢業生找不到出路、本身上亦自有一種缺點、便是近來英國的教育、所注重的僅在文學方面、而忽略了其餘適於實用的訓練、尤其是在蘇格蘭、這種趨向、更是普遍、眼前教育當局雖看到了這種缺點、想設法補救、同時更注意到職業教育、生產教育、但成效如何、在短時期內、我們却不敢預卜、

我們從英國大學畢業生的出路、看到中國的大學生、那麼當然更是失望了、英國是一個工業國、他們的工商業、向來很發達的、但自從鬧着經濟恐慌而後、國內工商業也日見不景氣了、大學畢業生、一年年的在數量方面增多起來、可是工商業的內部、却一天比一天緊縮、在這種情狀之下、英國大學畢業生的出路、便感覺困難、至於中國、本是一個工商業落後的國家、最近更每況愈下、因此大學生畢業而後、要找出路、眞是難於上青天、不知當局將如何補救、最近我們聽見北平各大學畢業生、因爲找出路的困難、組織職業運動大同盟、這更令人慨念到青年的前途、是呈露了一重黑暗、

森永餅乾

品質優良　補助發育

森永糖果公司　大連市若狹町二七番地・電話九〇二一番　華商部九八八四番

商標註冊　芝商　**滿洲總發行**　山海關南關中間路東峻芝堂分號

經中央禁烟委員會張主席嘉獎△除害務委員會△衛生部化驗△天津市展覽會得特等獎（一百分）△衛生局化驗註冊△社會局出示保護△江西禁烟會化驗案△湖南禁烟局化驗△上海商會給證獎勵△山西省署核准備案△全國鐵路及山東△展會均得優等獎△阿化驗通行無阻△各省市試用△有效△此丹專戒嗎啡金丹海洛因鴉片煙癮者一盒（一元）不分△十次用）重者三盒（分兩星期用）均能和平於不知覺中將癮斷淨且飲食驟增精神煥發功效偉大品質純潔性和平裝潢精美每盒一元二角寄費加一郵票九五扣本堂藥出售此丹已歷六十七年非似市上藉廣告售假藥騙欺人者可比影印（功效證明錄）函索附郵票三分　招請滿洲各藥房各商號經理請就近與敝分號接洽可也

總號天津法租界天祥市場二層樓　分號西馬路北頭西宣講所西面　奉天總經理處城內軍署街路南震泰報館　電話四二二七　峻芝堂啓

奉天警備司令部衛隊營趙濟誠鳴謝

世醫社治癒痔漏羊角風　逕啓者敝人前十年肛門時發痔瘡大便乾燥未加注意延至今年肛門腫脹結行坐維艱痛苦已極屢治不效嗣經稀陽縣胡同濟世醫社化痔丹二料醫治好汁已成閘之下急赴該社購化痔羔二料用之果然半月後除根至今五年未犯西門裡痔漏靈他藥亦能有效所以將敝趙家鼎之子患羊角風介紹該社醫治之服羊角風神丹及止抽至實丹以即不犯愈矣敝等無以爲謝特登報聲明以便全病者有所聞津焉

奉天警備司令部衛隊連附趙濟誠啓

本號現到夏季優良衣料家庭需要用品旅行用具應時運到二樓附設提莊部各貨廉價折扣上海綫呢照碼七扣賜顧參觀一律歡迎

陳列種類　門市部　環球雜貨　化粧物品　二樓　各種綢緞呢絨布疋　三樓　磁器玩具　唱片音樂

大連奧町五五番地　德泰百貨店　代表電話四一八七番

雍氏小兒消疳藥專治小兒疳病　該藥係醫士雍伯平積十餘年研究臨症之經驗、獨得奇效而發明也、凡小兒已成之疳、與將來之疳病、均能治愈、效偉大、或譽謂疳病之仇敵、每袋五角、函購加二分（疳病病狀）小兒面黃肌瘦、腹脹腹痛、虛弱少食、久瀉、類吐泥土、皮膚甲錯、便短濇、及多飲、神倦、口焦唇裂、目濇鼻乾　銷售處奉天市小南關馬神廟雍宅　大西關大街鴻益堂

盛京時報臨江縣分社啓事　逕啓者、惟臨江分社訪員王瑞光、刻下情因家務紛繁、乏人料理、實難脫離、不閒礙難在分社服務、然對於訪員一席、於昨簽請辭退原職、業經允許、今特此聲明、但訪員一席以待侯後選取良才者再爲推荐　臨江分館經理鄭冠三

患吐瀉痢疾的小兒們！速服李氏小兒疳藥吧

主治效能　小兒稟賦不足、氣血衰弱、脫髮痢熱、發腹脹筋、面色青黃、消瘦困危、喜睡食泥、不食嘔吐、瀉痢、煩渴、干燒、消化不良、排瀉不調、口瘡唇腐、疳蝕鼻爛、氣臭、虫積、水精、一及諸疳等、速服本疳藥、立即收効、價目每袋四付大洋四角半、打一元、一打三元、三元六角、外埠函購郵費一角、自動電話三三五一號

奉天大西邊門外路北招聘代理　鴻育堂茸藥店啓

萬豐泰藥材店　批發國產大宗藥材參茸等貨、門售各種湯劑飲片、貨色新齊、精製丸散膏丹、虎鹿仙膠、虎骨藥酒、無不精益求精、定價低廉

醫士蘇東曉周雲五應診　上午門診　下午出診　奉天省城中街路北　電話四五一〇號

肺癆病特效藥　三那星　溶解脂質　殺盡癆菌

肺癆病之危險和難治

肺癆病之症象、爲發熱盜汗、食慾減退、咳嗽喀痰、失眠及喀血、等初起時爲第一期、肺癆完全形成、時爲第二期、肺臟形成空洞爲第三期、肺癆爲最兇險之慢性傳染病、凡與人接近者、均有傳染之危險、一經傳染、即難治療、稍一不愼、每至轉入第二三期之重症、而至不可救治之狀態、

肺癆乃係一種微細之肺癆菌、盤據於嬌嫩之肺臟、破壞人體組織、成爲可怕之肺癆症、發現肺癆菌者、爲德國醫聖考克博士、此項肺癆菌、有一種特殊之抵禦力、能抵抗一切外來藥力之攻擊、蓋肺癆菌係中性脂肪性臟器內膜及抗酸性之外膜構成、且肺癆菌侵入人體局部時、其四週被侵蝕而形成頑強之結節、以阻礙血流通過、致使內服或注射之一般消毒藥劑、無由攻入、故醫家常有肺病無藥之嘆、蓋肺病並非無藥、實因有之僅足治愈肺病中之單純症、如咳嗽喀血等及第一期之肺癆而已、終不可破壞其頑強體質及脂肪性之外膜而使藥力直達於患部顯其根本撲滅肺癆菌、以達完全治愈第三期肺癆重症之目的故耳！

結核病原菌發明家　考克博士肖像

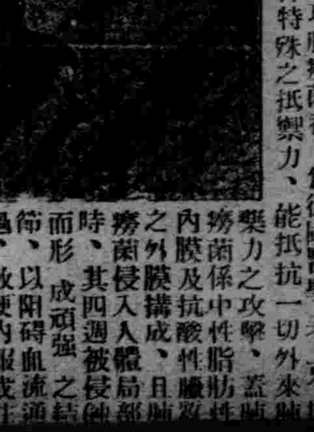

贈書　奉送三那星實驗報告書及最新肺病療養指導書・書中詳載肺病之種種療養新法、有肺病者不可不看・函索立即寄贈

肺癆病特效藥「三那星」出世　從前死於肺癆病的都是冤枉死　目前正患肺癆病的都可以不死　三那星治一二期肺癆病…藥到病除　三那星治第三期肺癆病…起死回生　挽救數千年來名醫不能解決的難症　解決數千年來名醫嘆爲無藥的重症　肺癆病不難治　三那星非奇藥

肺癆病特效藥三那星新發明

二十世紀唯一無二之肺癆病特效藥「三那星」其第一主要成分、即在溶解肺癆菌之直酸性臘質及脂肪性之內外膜、並軟化其結節、使即時配合撲滅肺癆菌的、其餘成分之藥力、深達於患部而克奏其功、

三那星治一二期肺癆、無不藥到病除、即最難治之第三期肺癆、亦莫不克奏其根本治愈之效、故三那星出世後、各國名醫無不爭相採用、或視爲治療第三期肺癆之特効劑、自有史以來不可解決之肺癆症、從此隨有救星矣、

三那星之試驗及功能

三那星在中國、已經中央衛生試驗所化驗證明、藥性和平、絕無任何禁忌及副作用、四時適宜、老幼可服、中國之患肺癆病者、比較全世界各國爲最多、現有三那星特効療肺藥出世、實患肺癆病者之一大好福音也、將其試驗功能略述如下、

一、設於試驗管中、實驗「三那星」之藥力作用、而於一分鐘後、肺癆菌皆消失其抗酸性、至三分鐘後、則此肺癆菌完全殺盡、無一倖免、

一、依動物試驗、則發見三那星、能滲入結核病竈內、設檢查其病竈內潛伏之肺癆菌、則盡失其抗酸性、此足證其纖弱之完全溶解矣、

一、如肺癆病患者內服「三那星」一星期左右、則立見喀痰之稀釋、體熱之下降、心身愉快等狀態、

一、更繼續內服「三那星」達三十天至六十天以上、則顯見體重增加、食慾激進、一切病症逐漸緩和、終達其回天再造之偉功、

價目　每瓶一百二十片可服十天定價大洋十元　每料六瓶可服六十天定價大洋六十元

上海仁記路三十五號美商愛世開洋行獨家經理　奉天鼓樓南五洲藥房內　哈爾濱道外正陽大道街口

美商愛世開洋行　本行倉庫燬於滬變、來原不繼斷貨多時、惟愛護肺癆病家便於索閱療養書起見、雖廣告照常刊登、無從購藥爲憾、俟廠新貨運到、向請就地各藥房購服、爲荷

社會小說 財色婚姻 （八） （儒丐著）

二、二十年後結婚人之誕生

幸虧程氏夫人百般安慰說。

『國家弄到這步田地。我們雖然痛心。但是我們也管不了哇。再說我們又不作官。又不作事。何必負這麼大的責任呢你若想不開。那惟有全家盡節吧。拋下我們娘兒倆。有什麼活頭呀。』

伯岑說。

『他們身爲大臣。又是親貴近支。到了這樣非常時代。理宜拿出非常手段。怎麼還是顧全親戚私情。就這樣把國家送禮了。儿的不把人肚皮氣破。』

程夫人說。『人家喜歡送禮。你管什麼呀。我想我們還是應當關上門過日子。後來的事我們姑且不問』

伯岑是受過高等教育的人。自然沒有頑固思想。關於變法維新的事。自然很表同情。不過對於極端的革命。理應於全民之意志。若是僅不過少數人從中操縱。藉使成功。恐怕也沒有好結果。何況引狼入室。現在的天下。還不是被袁世凱巧取豪奪了去。黨人若是從此甘心。那不是白白爲袁氏作了飯。若是不甘心。那天下也就無寧歲了。推原其故還是由於中朝無人。而方面中也都是畏首畏尾的小人。思想起來。豈不令人憤不欲生。但經夫人勸慰之後。意氣已然和平大半。他有個老世交文在夫先生。當初教伯岑讀過英文。是位同文館的老學生。在駐法公使館內充過參贊。因爲性質滑稽。在公事上不甚留意。所以始終不曾騰達。現在賦閒家居。聽說伯岑心緒不好。正爲國家事抱悲觀。便前來勸慰他。一進門便喊道。

『伯岑在家麼。我們作了共和國民了。從此幸福無疆。麵包問題。不用發愁了。你出去沾沐新化。裝在屋裡作什麼？

程氏夫人見是文大爺來了。忙迎了出去。請了安說。

『大爺來了你勸勸您姪兒吧。他這兩天竟犯糊塗呢。』

（未完）

茫茫人海

發水 （再傭）

發水啦！上流漂下無數人畜箱櫃啊！快走呀！王老大。小三快叫你大哥拿竿子。繩套到這來。一個人是這麼放着破喉嚨喊着不要命的往前。飛跑。向河邊去。這河便是。『進寶河』是『楊草江』的支脈。河邊是『好義屯』百十家民戶。以走船。打魚爲生。這時全屯被他喊的。一聲音衝動。也都連大帶小拿着竿子。棍子。鉤子。發狂般的飛跑。一氣的跑到河邊。上流的濁流如箭前奔。呼呼水聲。漂流着。大木柴垛破房蓋。房椽子。猪羊牛馬。抱着大木的人。坐在大皮箱。木櫃的人。隨波起伏的人。露着頭。全身沒在水內的人。全都破死。命望着岸上。『好義屯』的父老。哀呼救人。有的剛掙扎上來。被大浪一打下去。有的兩手緊攀着大櫃。伏在上面。被木柴垛一撞翻下去。有的抱着一根大木漂着。被另一個吊下去的人用死力一攀。兩敗俱傷的全都下去。岸上小孩兩兩三三用手指點着笑講。雖然落下去的人很多。但是依憑着種種物件以爲救命符而掙命慘叫的仍舊不少。但是這不能啓發『好義屯』父老救溺 的善心。因爲這屯。雖名好義。還是幾百年以前的古名。在那時大約有幾家是急公好義。救溺拯貧。如今那些人。早都死了那幾家也都應驗了。『修橋補路雙瞎眼』的格言。家敗人亡淨剩下這些人。再加上這地方是山高皇帝遠。無官無府。所以屯雖名爲好義。人則心皆自私。眞也奇怪。這地方人。都是黑心。並非不佞扯謊。因爲有一個外科醫生。走遍江湖。有一 日到這 行醫。正好有幾個人。上山打柴。被狼捉住。每一個人的身上前胸被狼咬下一塊肉去。說起那狼也怪的狠咬下肉來。並不吃。搖搖尾巴張嘴扔下就走。這幾個得命飛跑下山。手上還拿着那塊狼都不吃的肉。回家養病。幸得醫生來到。將這塊肉補上。用上封口的藥。當着治病時候。那醫生望着受傷的前胸傷口一看。不由的 哎喲一聲。受 傷的人就說。『先生不要因傷重害怕』因爲狼知道我們是『好義屯』善人。所以不肯害我們性命。連咬下的肉。都不敢吃。怕遭天譴。不怕您見怪。要是先生那就瞧了命啦。那醫生唯唯而退。治好以後。醫生到別處講說。那幾個人。傷口以內全都黑如墨水。連心都一樣。就是其他的人。血也都是黑的。心當然是黑的啦！那狼淨吃喝紅血赤心。爲敢嚥下他們的黑心黑血而大嚼。附近。從此各處全知他們屯人。全是黑心。不敢沾惹。這卻不要管他。可憐這些受難遭災。展眼就要淹死的人。拿他們當救苦救難慈悲菩薩般看待。眼巴巴望他們救命。其實他們手拿着一兩丈長的竿子。帶勾帶套。眞是舉手投足之勞。這些水內災民。便得慶更生。如重生父母般看待感激他們的再造之恩。詎奈這屯人。全不如此。只聽齊喊一聲。但見紛紛的向河中勾那些櫃箱傢具。其快如風。其凶如虎。你爭我奪。誓不後退。勾上岡來。便叫小孩看守。渾家運回。眞是人人爭先。無一畏縮規避者。更有將櫃上伏着的人。一竿打落。勾來鄰櫃。還有落水的人。用手攀竹竿。想要上岸得活。被另一個岸上人用竿向前胸一衝。一個泡。了啦一條性命。更有聰明的人。張着打魚大網。打撈東西。遇着尚未畢命的人。便毫不遲疑由網內提出仍往河內一扔。到末後。牛馬猪羊。都完全得救櫃箱傢具。也都幸逃活命。那人還用說嗎？全屯人。歡天喜地。眉開眼笑。男婦老幼。如打勝仗似的。全軍而回。一無傷損。齊在門前檢點勝利品。有的打開皮箱。看見花花綠綠的綢緞衣服。一面哈哈大笑。一面扯起一件。給他渾家披上在這時。惟獨最先發見來水的首功者。不見。於是大家去尋他。但見他在岸上懊喪的坐着身旁堆着四個紅皮箱。大家替他抗起。又一個扯着他回來。有人問他。因何不回家。他說我看見一個大姑娘騎着一口大缸。喊叫救命。我想救起她來做個媳婦。完了賣幾百塊錢。不曾想。在這時。一個嶄新金花皮箱流下來。我祇顧勾皮箱不想她一個浪打下去了。大家大笑。笑他不聰明。此時屯中人人志得意滿。到處歡聲。晚飯後。一面在樹下乘涼。一面誇躍各人的手段。與得到的財物之多。天黑了。便都滿懷高興去尋黑甜鄉去啦！全屯的人方在夢中。又夢到。上流漂來無數的牛馬物品。各人又都飽載而歸。正手舞足蹈的快樂。忽然天崩地裂的一聲響。萬馬奔騰的山水。像驪般的推進了全屯。展眼間全屯沒在水中。這一丈多高的水過去以後『好義屯』變成一片白沙地。

這是。父老告訴我們以前幾十年一段實事。因爲不佞近來。與他們談起今年各處水災甚重。而互相嘆息。但願以上的事蹟。永遠不發生於今日之下。尤望就災者。當以救人爲第一首要之事。存心如此。神天祐也。附誌。

過太子河 （孟伯森）

廿年負手躬經地。今日重遊一溯洄。世亂人思安國策。臨流我愧濟川才。浪乘衍水河聲壯。雲破遼天塔影來。幾次低徊尋舊跡。飆輪急轉沒樓臺。

過十里河故鄉

畢竟池魚思舊淵。枌榆咫尺望悽然。一方巨鎮來歸市。十里長隄宿暮烟。入耳車聲鳴歷亂。故鄉風景尙依然。桑麻劫後知何似。邑有流亡愧俸錢。

名勝錄

記東京公園 （上） （鵬翼）

東京市之公園。自設開以來。至今滿六十年矣。園內設置。原按明治六年一月之太政官布告。首設淺草芝。上野。深川。飛鳥山。公園五處。明治十四年繼設麴町公園。廿五年又設日比谷公園。廿三年復設湯島。清水兩公園。十九年設愛宕公園。於明治十八年計畫在市內設置大遊園十處。小遊園四十二處然於卅二年五月將前案廢止。遂在市內擇設公園四十九處又於明治卅一年七月將東京特別市撤廢。只存東京市。三十六年三月因依市區改正縮小設計。將市內之公園減少廿二處。其後又計畫追加公園十二處。於大正十二年八月已設置之公園。除日比谷公園外。計廿七處。是中經許多之曲折。至大正十二年之震災時。已共設置廿八處。震災後又增設十一處。一面依照帝都復興計畫。又增加國設之錦系。濱町。隅田三大公園。至現在新設之公園。計五十五處。此間皇室爲保健市民計。於大正二年將井之頭。十三年將芝離宮。上野。猿江。之御地賜下。以建爲公園。又將安田。岩崎兩家庭園。改建爲公園。近來該市正努力改良各公園之設備。兼求完善。以增進市民生活之幸福。現在該市內之設及新設之公園。共達九十四處。總面積達七十九萬九千三百六十三坪。

茲將該市之各公園選記於下

▲文海公園 是園位於京橋區木挽町八丁目。二十三番地。即木挽町七丁目市電車站南約一二五〇米地點。

該園之面積計一、四九六平方米二〇（四五二坪六〇）。北鄰文海小學校。該地原爲日本遞信大臣。官邸。園之中央有約七塲〇平方米之自由廣塲。樹之東向有小河。繞沿植。木。園之南角設有涼亭台花台等。及兒童運動之中備廣塲之西南角 有滑設。砂塲。北角有鞦韆架。園內栽植之樹木共十二種。各項之設備極爲完善。該園之設備費共需九、八〇〇圓。自昭和七年九月修建。至昭和八年三月竣工。四月間開放園門。任人遊覽。

園內北側之原日本館。嗣因改修爲大正天皇御葬所。始將該館改稱爲大正記念館。館址川地計七十坪五合建築雄偉。館之西側築有便殿。有步廊與館連通。此外尚設有多摩御陵日供所。及祭官所等於昭和七年三月因漏電將便殿及日供所。祭官所。盡皆燒燬。但記念館倘未被波及。實不幸中之幸。至昭和八年始補築完竣。（未完）

談金魚 （笑岩）

人們雖然是有着種種不同的嗜好和興趣。但是有若一種普遍的愛美心理。有的愛聽聲。有的愛着色。有的愛動物。有的愛植物。但是也有各種衆愛的。所以在每一個不同的地方。我們可以看到種種不同的愛好。在某一個庭園裡可以看到鮮艷的花木。而在另一個階前可以看到懸掛着幾籠好鳥。總之。確有一種共同的愛美心理。無論是愛聲或愛色。來作人們精神上的慰藉。

在這普遍的愛美觀念之下。所嗜愛的對向。也有着很大的不同。有的需要很重大的經濟力。方可得到。有的確需要很精細的培養方法。方能完成。但是也有用很低廉的代價或犧牲少許的勞力。就可得到很足以慰人的東西。

養金魚就是最便宜最普遍的一種。宅不需要昂貴的代價。更不用消費若大的精力去培養。而宅卻有着可愛的活潑的姿態和顏色。來動人的好愛。蘊人的心脾。普通的養法。把兩尾和三尾不同顏色的魚。放到一個圓形凸玻璃瓶中。祇要每天換過一次或兩次新鮮的水。放進一些小魚虫進去。這活躍的小生命就可任意生長着。游着泳着張開嘴。擺着尾。自然地游動着。從那凸玻璃上。可給與人們許多種光和色的變換。各樣活潑美麗的姿態。

金魚就是鯽的變種。所以也有叫作金鯽的。有着各種不同的顏色。金紅色。白色。褐色。黑色等。形態也不一。有腹大。頸彎。眼凸。頸短。尾鉸等。因爲色彩和形態的不同。分成了許多種類名稱。如龍睛。絨球。鳳尾。丹鳳。翻腮。紋魚等名。其中要以龍睛和絨球魚爲最美。宅有突出的兩隻大眼。和錦綉的兩朵絨球。眞使人驚思天然造物之奧妙。

金魚的繁殖期。在春天三月間。此時的魚也在鬧着『春虛』。活耀已極。雌魚跑在前頭。雄魚底頭僅僅地追逐雌魚底尾。來往游動跳躍。把水濺得翻花。待雌魚腹中底卵熟時。便產到預先備妥的水草上了。然後再把草上的魚卵。放入被日光洒熟的水裡去。經過一週之後。小魚便出生了。那時只有螞蟻大小。慢慢地變成蝌蚪形狀。由蝌蚪則變成魚形了。這時略據色彩。但這時的色彩。不能確定就是將來的顏色。宅是同日光有密切的關係。一尾魚不一定要變換幾次呢。

學校的清潔法 （續） （郭仰山）

塵芥和不潔之物。不可堆積校內。宜時時運出。

汚水溝常要疏通。廚房浴室洗面所洗衣房等處的汚水。至少每日一次。加以掃除。

花園體操塲廊下等處。亦宜保持清潔。勤于打掃。以上數則爲學校日常應取的清潔方法。此外定期清潔方法在于每年至少一次。在夏季休假。或年假之際行之。

在教室和寄宿舍的桌椅床架書櫃等物。均搬至室外。凡天花四壁。床板。走廊等處。充分掃除之後。用清水洗拭其汚染過甚的部分和器具。用熱水或石鹼水洗拭之。外部如廊下。房簷的積塵。可用水沖洗。寢具窗簾桌布等項。務必洗濯。不能水洗者。先將灰塵掃淨。同書籍文具等。於日光中曝露數日。後再刷掃之。

器具寢具等。在室內未乾燥之前。不可搬入。 房屋掃後五日間以上。每日開窗通氣。吸受日光。

屋頂牆壁。若有隙際。當即修補。

浴室洗面室食堂廚房接待所 風雨操塲便所汚水塵芥塲等處。若有破損即宜修理。並須掃大加掃除。

七〇一〇投自奉天小西關小西旅社

東渡日本見學日記 （四七）（富規菩）

由嵐山歸還赴二條離宮。元爲二條城。係慶長七年距今三百三十餘年前。德川家康所建。其時德川氏威權方張傾其全力建造故宮殿雄壯。彫繪精美窮極奢華。甚至凌駕皇居以上。總面積八萬三千坪。成廣太長方形。石壘圍城繞以極深之濠。門起重樓。白壁皎然現出于綠陰之中。流出莊嚴偉麗氣勢。我們到門處下車。尾隨引導者前進。隨行隨說明如下。

門爲唐門。係丰臣秀吉建于桃山上者。後爲德川家康氏移于此。出于名匠右甚五郎之手故一切彫彩極爲工細。內部。分爲本丸。外丸。西日本丸。俄內宮。東日外丸爲外殿接待僚屬及外使者……等處所。

武士住所及諸侯拜謁所。戶上有名畫家狩野氏所繪唐獅可于各方窺之。皆能成爲正形。又在門押上左甚五郎彫作鳳及牡丹。

寢所。室內極爲宏敞華麗。先是室內滿作葵葉形（德川氏記號）至德川十七代將軍奉還皇室。大正天皇于此御下宿故盡易菊花形。大正四年會於之賜饌外賓。屋內之地板足踏之盡發清脆之音。名曰鶯板。以其酷肖鶯啼故也 西行到本丸一殿內。據開爲將軍秘書室。又西南隅有廢址。爲沃守閣于寬延年燬于火廷院中清泓一地石山峥嶸引導人告。此山初建時。係徵集全國各地之石。堆壘而成者。

出二條離宮赴華頂山知恩院參拜。院在山上佔地四萬坪結構壯麗。院之大鐘著名。由集會堂。至萬丈行道有三百間迴廊。內有左甚五郎作品。周環有樹極多綠險惹人快意五時出院。行抵山門際。中島先生告『昔有一慣賊。居于此門樓上約五年。終被獲就縛』云由門外乘自動車赴左阿彌料理。應大橋先生之約。

左阿彌爲京都著名之料理店。建築物係元和元年織田信長。公之甥道八賴長公所營築。樓閣宏巨。又擅林泉之勝若當諸之日。爽翠飛空。蟬聲透窗。涼風陣陣而至洵理想中之消夏盛地也。內藏有名人筆跡 更爲生色不淺。（未完）

閒談

下班以後 （十） （小天）

▲我們當如何消遣？

有書能讀。固然是可以消遣了。但不能盡數讀他。能盡量購買。也未嘗不是一個消遣的好法子。大凡喜歡書籍的人。自來不厭其多。書多了。一定說得完全誦閱一遍麼？恐怕有這樣毅力的。還不多見。不過書既多了。無意中取閱一卷。便可頓開茅塞。興趣無窮。促你不讀不饜。因此書是非買不可的。喜愛藏書的人。他對新書舊籍。往往不辭苦心去求讀。有的圖了書齋。要他四壁堆滿。幾乎令其包圍。有的沒有書齋。卻造不少書櫥。不論是洋裝古裝。裝得眞是滿目琳瑯。把居室點綴的特別清雅。雖是未把經史子集。科學群書。完全讀畢。也能覺出來是書香盈堂。決不凡俗了。

書買多了。不獨可以變爲自己的無形財產。同時也儲藏了無限的快樂。現在因爲社會進步。印刷精妙。不必問各種雜誌各種叢書 是怎樣的分門別類。應有 盡有。就是那些影印的古書。也沒有一本不裝璜得玲瓏華美的。若是能在日常生活裡。節省下來幾個餘錢。眞不如竭力多買一些書籍。作爲室中的陳設算是上策。古書方面。像宋版元版的珍寶。有時財力薄的。確買不了。但是影印的。翻印的分期購買若干。總算爲自身或爲親友子孫。埋上好多讀書的種子。此時不 能萌芽。將來必有因此成苗 開花之一日吧？至於上海各書店所出版的新書。無論雜誌叢書。書價還不十分昂貴。分期零購。慢慢也可積成一櫥。再買些大部頭的書。分別放入玻璃櫃內。有條不紊。掩映輝煌。這等莊嚴的暗示。容易令人心思平淡。去其驕氣。除其淫念本身之外。就是妻子僕役。他們也覺得這是不可侵犯。慢慢要來歸化的。（未完）

◈投稿須知◈

（一）凡來函稿須加句點
（二）稿紙須在一面書寫
（三）取錄與否槪不寄還
（四）不予酬資亦不贈報

雜說

相處以誠 （意陶）

『雞犬不相聞。老死不相見』。現在已不是那個時代了。世界萬國所僅剩的南北極人跡罕至之地。一度兩度以至無限度的探險。大有其人。科學家尙且有旅行地球以外的月宮之擬議。那麼和地球聯接着的南北極。不久的將來。還不是往來頻繁如巴黎的繁華都市嗎。

因爲各國開放。互相往來。人們交換智識。因爲科學發達。交通便利。天涯若比鄰。所以人類由穴居野處。茹毛飲血。很快的進步到高堂大廈。海味山珍。現代的文明。我人雖常不以爲滿足。以冀更進。本屬庸坦的儒懷。廣納應爾。但如果推到目前的成績。決非無以足徵吧？最低我想。

人類原有一種惰性。若是任宅纖長增高。小之敗身毀譽大則亡國喪家。以視人們患難的朋友。多在患難中推誠得之。爾虞我詐的朋友。總是宴樂中交下。今日各亡國民族何一不是土地肥沃。優越安逸。甚至不耕而食。反之强國之民。何一不處不毛之地。無足生存。甚至火山荒島！我們若想祛除這可怕的惰性。而求進步。須常居安思危。自奮自發。更宜强弱雜處。類相接觸。在一種參差映照下。遇事藉有一個比較。正是天與人以奮鬥之啓發機！

最初人與人相接觸時。無論誰問姓名寒暄互道。純潔而熱情的友誼。多自是而生。雖然發展期有快有慢。往還間有疏有密。也顯見人生愛羣性存。需要互助。但是相處日久。相往日繁。厭倦以生。而況彼此意見旣不相如。各人利害又甚懸絕！於是互相懈怠。互相猜忌。漸至傾軋險鬥。亦所不辭。我以爲這是精誠失墜的結果。

淺薄世人是如此。小有害則避。小有利則趨。避之惟恐不速。超之惟恐不足。至於美德之如誠。並不常置目前。豈知人爲反應力最强的動物。若反應的盡是險詐刁頑。若反映的盡是暗雲黑影。漸漸地能不讎仇嗎？能不操戈嗎？人與人相處。固屬易起爭鬥。但值得詩人歌詠的情感至上。也不是絕對找不出的。只因人類一面驅東環境。一面追逐新環境。所以競爭在某種塲合不比無謂之爭。也是可恥。以人群福利爲前提。以感情作武器。以精誠爲後盾這樣方無損於人。亦無損於己。永遠勝利。古人說。『遇誠則吳越爲一體』。傲物則骨肉爲行路』。況至晚近五方雜處我們當如何與我們所接觸尤其相處的人推誠互助！

—八八一、九三四鐙下

新刊介紹

「美的歌曲集」出版

音樂這種科學。是隨着社會而進的。如果不合乎時代性。便不受人歡迎了。近年以來書肆中出售的歌曲集。多半陳腐不適於採用。一般教師和學生們都感受了飢荒最近張巨業君編出美術的歌曲集兩集裡邊。都是合於時代性。合於青年心理。韻調悠揚。新穎名貴的歌曲。每一首歌都能潤澤人們的心靈。中小學校的教師學生和嗜好音樂的人。都可以人手一編的。該書每集定價貳角五分。奉天哈爾濱各大書局均有代售云、

日語巧對 （徐秋帆）

日語借用漢字。而意義適不相侔。茲將其習用名詞。集爲對偶語。僅以字面尋之。而與意義無關。長夏無事。亦消滌煩熱之一法也。

心配（懸心） 目差（眼神）。
刀掛（刀架子） 剣呑（危險）。
辛抱（忍耐） 甲斐（功效）。
七顛八倒（顚倒） 二束三文（不値一文而毀賣）。（未完）

點滴 （磊夫）

烏烟瘴氣充滿的社會。實難容納好人。

○ 老實人是無用別名。其實誰也不老實。

○ 人最恨的。是敵人。但他自己偏要攻打這個邊個。

○ 人最惡的。是罪人。但他自己也必做點喪德敗品的事情。

○ 癮君子勸人勿吸阿片。自己刀倒不了自己耙。

○ 宣傳拒毒的人們抽大煙。講是講。行是行。

○ 處在這個時代。言行合一的可謂『聖人』。不說謊的。就是『賢人』。

▲補正 昨日本欄『題富士山圖』一詩。係三多先生所詠。誤將原名脫落。特此補正。

D.H. HKO K.H.
今晚 納涼週間!!
滿洲跳舞
舞女軍大表演!!
歡迎臨時參加!!
奉天會館

瀋陽電影院
八月八日至十一日 星期三至星期六
長瘦子 森馬威爾 怪面孔 安狄提灣 合作
一對傻瓜
罵盡美國人暴富
諷盡英國守舊
窮而好色、事奚可成、一片荒蕪之地轉眼即値百金、窮措大暴富有錢雖多而不知用處、笑料乃由此而生、携馬而行甲板、創航海的奇聞、携馬共宿一室、破旅館的天荒、穿馬靴而御大禮服、開服裝的紀錄、他們雖然萬分糊塗、不過大爺儘管恃錢應付、到頭來逢凶化吉、反捉到積犯、得回美人、
別創風格完全笑料的滑稽大笑片

奉天日語學院招生
科別●高級科●專修科●專修插班生
額數●高級科六十名●專修科一百二十名
插班生三十名
報名●自八月一日起至八月十四日爲止
考試●八月十五日本校舉行（注意外埠學生有証書者免考）
校址奉天大北邊門外無綫電台
（另有詳細簡章函索附郵一分）

東京早山製油所
美國瑞氣年達魯會社
德國愛龍聚利門會社
九州製油所
吉田製油所
日本耐彝金製造會社

總經理 煤油・汽油、機器油、各種油類、**總批發**

日新商會支店

奉天宇治町一四番地
電話日園一〇番 電界二八二ホ

小坐、閒談
吸大前門
香流齒頰
笑語風生

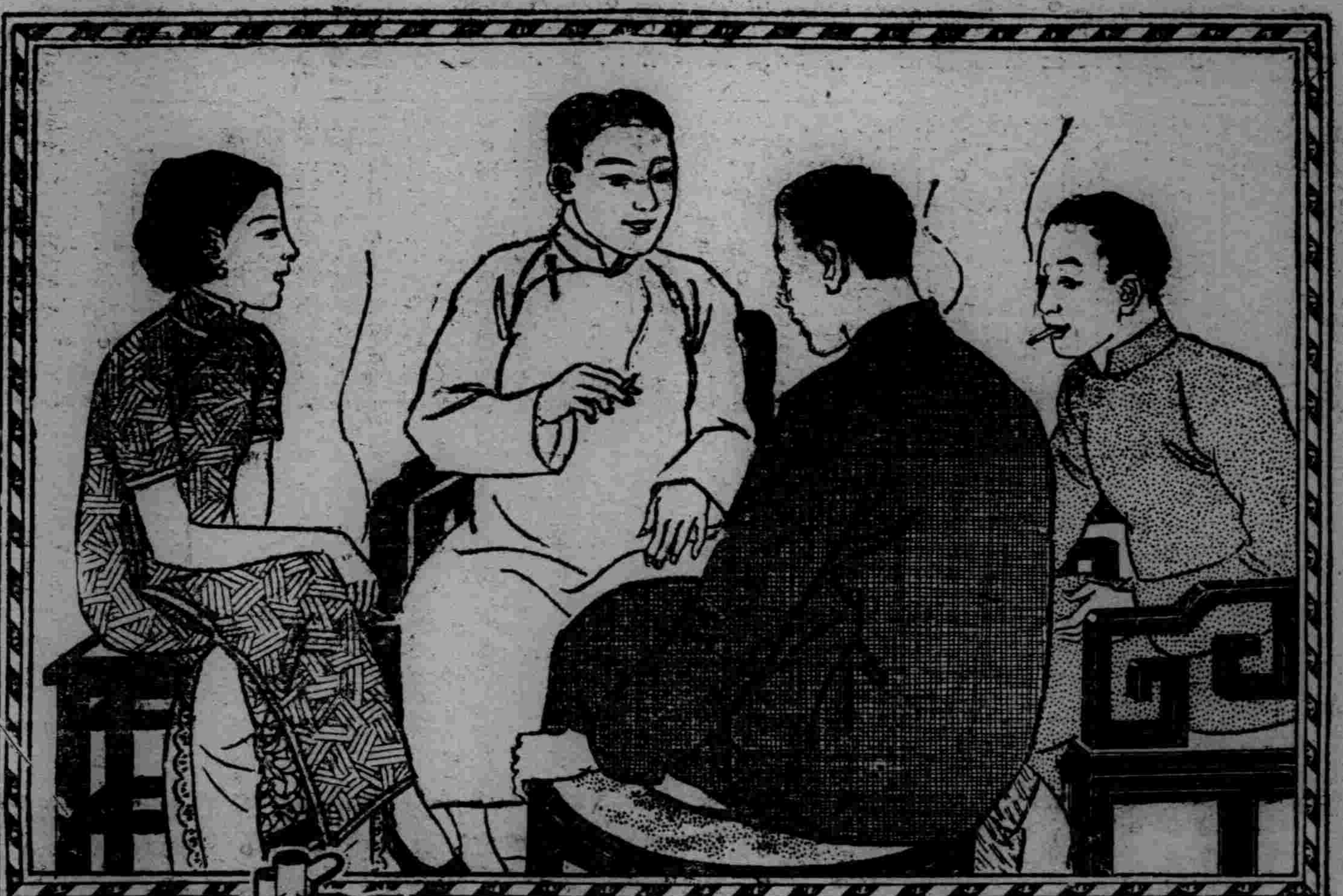

大前門 香烟

CD-258

絨花式 軍隊用 舖蓋用

各種毛毯

自己工廠織造 純毛製品 ◎ 秋季用 各種

禮帽

◎ 批發零售均可

奉天大東門裡

滿蒙毛織工廠 城內出張所

電話日三三一番 滿二八八一番

腸疾患 治療及豫防藥

表飛鳴

効能
殺滅腸內害菌
調理腸的機能
輔助食物消化

治（乳兒綠便 小兒瀉痢（粘液便 水樣便））
治（腸炎 酸酵性瀉痢 皷腸 常習性便秘）
治（消化不良 積食 營養不良）

粉劑三〇瓦（九〇錢） 三〇〇瓦（六圓四〇錢） 五〇〇瓦（八圓）
片劑五〇片（七五錢） 一五〇片（一圓九〇錢） 五〇〇片（四圓五〇錢）

總發行所 日本大阪市東區道修町 武田長兵衛商店 股份有限公司

34—173(O)

老劉氏樂仙膏聖藥

調經內服養血保坤丸 直達病所帶藥女金丹

本堂所造 **原名老人人樂仙膏** 改爲老劉氏樂仙膏冒充本堂樂仙膏者甚多 諸君注意劉氏爲記本堂主人劉步瀛謹啓

夫樂仙膏經醫學博士參考生理病科凡是婦人無病莫不生育蓋因肚腹之內血山血海之中有瘀血瘀寒抑赤白滯症子宮寒冷決不受孕斯理乎婦女始患經血不調係慢性病種種不覺年深日久沉痾加重變爲急性病經血不見飲食少進體質衰弱日夜貪眠週身發燒四肢無力斯是慢性病而轉急性症如患九個月週身發燒變成麟體命在危機之中可速用劉氏樂仙膏可保全性命切不可自悞婦女患病仍屬不幸經血不調難以生育延醫服藥難達病所妄費金錢如貼樂仙膏以外贈送帶藥女金丹養血保坤丸治婦女瘀血癆症經血不調赤白帶症實百發百仲有立杆見影之效病愈確保受孕請一試之方知言之不謬也

樂仙膏貼婦人諸病列下

經血不調赤白帶下子宮寒冷行經赶前行經錯後久患小產崩漏下血小便下血久不生育腰腿肚痛經閉不見以上各症百貼百效

樂仙膏貼男子諸病列下

腰腿肚痛寒積食積半身不遂手足麻木小腸膀氣膨悶脹包肝氣不舒因寒寢遺滑精各種病症百貼百效

仙膏定價國幣大貼六元中貼四元小貼二元加料十二元

哈爾濱道外正陽十四道街老福春堂總發行所

外埠代理店

奉天 全全全全全大全全全營四
鼓小軍大中連平監淡平
樓西署全南街西和部全路口街
南關街門崗街通町德
大五大大農裡歐裕康德華華大中
成洲生吉泰美泰德記西泰成西慶
藥藥藥報藥源全藥藥藥藥
房房房祥館房東棧棧房房房房亨

公全全吉全全全全逐范新全營安識全
主家
嶺林陽屯京口東嶺

三泰義五中東文毓義天耀長豐大和世
合和和洲西生升生和德廷生利生發合
藥藥藥藥藥藥
德春堂房房達堂房堂隆房房房東久堂

開全全營四全新全全全全全全洮海敦
原蘭平
驛店街京南龍化

義廣德康和天中中中義大五足同復中
和盛泰德發德西央興和西中洲良益興西
藥藥藥藥藥藥
堂源興記瑞堂房房房謙房房方堂久房

三双全全張江全全全全全全昂全安全
岔家昂達
河城灣省溪站

天慶天大華中五世德錦和吉大德吉同
德昌保昌西西洲界泰和發發德泰盛仁
藥藥藥藥藥藥藥
堂福房房房房房盛昌源局堯魁隆房

泰克安勃拜全海全海全鞏全扶全依全佳
安達木
鎮山縣利泉倫倫東餘蘭斯

錦錦青世萬吉久久復同興增慶和德盛
和和眞慶和慶逢遠泰德順順昌發慶發
藥藥
盛盛房宏堂昇長長西房源長福積昌和

全全全富全全營海黑江全全全甜全吉
拉省草
錦口爾河豐崗林
樂
萬德和德義和養洪大鎮德福德天文
同
興慶發慶和發興順西同和興全德生
興藥
元宏元魁祥廣成堂房宏公長公祥堂

功效善能 滋陰補腎 强精益髓 强壯筋骨 扶陽固本

從前未有的良機幸勿錯過了

本堂擴充銷路名譽

金剛藥片

大贈品？ 買一盒送一盒 十一天

主治先天不足神經虧損房勞過度手淫過度遺精滑精精液缺乏精冷精清子嗣艱難陰莖短小陽萎不舉舉而不堅堅而不久房事早洩老年精衰夜多小便精神困倦頭暈眼花耳作蟬鳴行動心跳動作氣喘四肢無力腰痛腿軟形容枯瘦夜不安寐等症凡因腎虧所發各症無論新久按法服用均有特效此藥純粹補劑非市上所售之興奮品可比如無病常服永保無腎虧陽萎之虞且體質之强壯精神充足而房事之快美必得十分滿意故東西洋各大醫生每治腎虧陽萎病時得囑其服金鋼片聖藥查其藥性質和平效力宏富不寒不燥四時皆宜老幼可服毫無流弊眞正服後百發百仲全球無二第一良藥也服法每日早晚飯前服二片白水送下要有房事前一點鐘服用四片淡鹽水送下奏效如神

定價每大盒國幣貳元四角 半打十二元 小盒國幣一元兩角 半打六元

外埠各鎭無處購買將欵滙本堂郵票作價原班回寄

哈爾濱道外正陽十四道街 **老福春堂總售處**

合名會社

大倉組

營業科目

電機電裝 各種機械 鐵道材料 五金雜貨 銀鐵水管

硬煤煙煤羊毛皮件呢絨五穀襍貨
電氣機械器具海味肥料汽車並其
材料油類木料焦炭硫磺黑鉛道木
洋火綿花洋絲洋布

包辦工程 代理水火 人壽保險

▲總行日本東京京橋區銀座通二丁目七番地▼

分行 北京、天津、上海、九江、香港、奉天、營口、大連、本溪、倫敦、紐約、漢堡、西土他以及其營土要地方

出張所奉天浪速通四六番地
日本電話 二八八四番 二九四九番
總辦室 三五七九番
總辦公館 二五六五番
滿電話 四四六一號

風燭殘年

人在少壯時每覺背痛腰酸頭昏腦漲以為偶受風寒無關緊要不遠求治迨年邁時遂成不治之病痛苦異常若常服第威德補腎丸則雖至耄耋亦不覺其痛苦也

有病之身 老來苦！

護路軍警嚴防匪患
增加押車官兵增厚實力
先派驗道車輛以防危險

【哈爾濱】北滿鐵路東部哈綏路綫之行車、近來屢次發生匪拆軌道、顚覆車輛、乘機射擊搶劫財物、綁擄乘客不幸事件、以其層出不窮、妨害行車交通、已引起各方特別注意、蓋當此青紗障起、榛葉封山之際、剿擊上極感困難、護路軍警當局、有鑒及此、現爲免除此種危險、以期穩固行車、交通安全起見乃擬定辦法、此後對於押車官兵、酌爲增加、以防抵禦賊匪實力、對於每次行車之開駛、無論其爲客車、或貨車、均先派遣驗道車輛、前往驗路、以察有無路軌被拆、或道釘被拔情事、此外又擬加派甲車巡行次數、以資鎭懾、而寒賊胆、如此實行之後、匪人自無機會可乘、而東路綫行車之交通、定可獲得安全之保障、惟以此事、須與北鐵路局、先行協商、以便其從中協助、加開車輛、故俟商妥得、即行照此辦理云、

裴某姦媳自縊

【熊岳城】驛北三台子村、住有裴成錦者、素嗜漁色、年將耳順、尙肆其獸慾、以其長子天久不在家、他鄕作客、該某見其媳、稍有姿色、竟姦淫之、日以爲常、而未料其紅潮月漲、珠胎暗結、將屆產期、家人咸爲憂慮、裴某之次子、驚詢其嫂、嫂令詢翁、翁令詢于樹、該子未明何意、乃喪氣出走隣舍、乃翁見勢不佳、恐生意外、竟於月之七日、縊死於該村西歪樹下矣、嗣經其子發覺、乃歸葬之、

哈爾濱賽馬場工竣
舉行秋季賽馬會

【哈爾濱】積極建築中之哈爾濱國立賽馬場、業告全部工竣、一切設計至爲完備、本年秋季賽馬時即可開始使用、并聞本年秋季之第一次賽馬業訂於八月十一、十二、十八、十九、二十五、二十六等六日舉行、及時可參加抽籤新馬約五十四云、

日專校成立典禮

【金家屯】錦縣日語專門學校、曾經籌備多日、茲已就緒、該校長汲亞鵬氏已定於月之十五舉行成立典禮、並於是日午後七時開演新舊劇、刻正邀來賓中、想屆期必有一翻盛況云

縣署舉行追悼大會

【新民】縣公署爲陣亡警長李德良景恩普警士張成甲等三勇士歿於匪難、死後家境蕭條情堪憫惻、特於本月八日上午十時、在西操場高搭席棚、設置三勇士靈位、舉行追悼大會招集日滿各機關並死者家屬、屆時蒞場、以壯盛舉、是日參加致祭者、日滿各界首領齊集西操場、該靈棚向南而立、各界輓聯情詞哀惋動人、聽聞翻僧誦經於十一時開會、縣長參事官導之於前、各界來賓隨之於後、會序井然、該警長等雖死猶存、名垂不朽、享受此典、其固當然、覩者莫不暢然

遊覽江沿弛禁
軍警防水仍甚注意

【哈爾濱】前因松花江面、水量大漲、本埠各界厲行預防、一面修補罅、以過江水之侵入、一面提高碍堤、以防江水之泛溢、種種工作、每日極形忙碌、是以軍警方面、對於市民人、無他事權、僅赴江沿遊覽、看水勢者、一律加以禁止、以免遊人往來、發生阻力、妨碍修堤工作、在此時期、一般不識趣之商民、故違禁令、强行前往者、多被警察捕去、處以違警之科罰、是以市內人民、對於江水增漲之如何程度、多不明眞象、而對於前往江沿遊覽一事、尤皆存有戒心、不敢輕於嘗試、迄數日來、江面之水、已漸平穩、日超降落之途、已過危險時期、人心漸歸安定、防水當局、以形勢樂觀亦大放心、而在江沿勤務之軍警、以修堤工作業已次第完竣江沿已呈和緩景象、故對於市民前往遊覽一事、已實行弛禁可任其自由前往、不加阻止、惟防水當局、對於江堤之保護水勢之預防、仍然特別注意不稍疏懈云、

兒玉板垣兩將軍
聯袂抵都門

【新京】新任第○○○司令官兒玉中將、及新任滿洲國軍政部最高顧問板垣少將、途中在四平街與由齊齊哈爾來京之前田○○司令官、武田中將相逢、乘九日晚七時三十分到達之「鳩」快車來京矣、在站歡迎者、有西尾岡村關東軍正副參謀長、張軍政部大臣、及其他日滿官民多數、至於兒玉司令官、擬乘十日午后四時半出發之列車、經四平街赴任云、

指導官率隊擊匪

【雙山】本邑於八月五日晚接三區電話云、延禧堡突有胡匪四十餘名、三重指導率警察隊及迫擊炮隊、前往擊之、匪人往何處潰逃、容訪再誌、

新京地方事務所
明年公費新預算

【新京】新京地方事務所昭和十年度公費、歲出入豫算、已經九日午後一時該所會議通過其內容大要如左

歲入

課金三一七、一八九圓〇〇

戶口稅一四七二二六圓〇〇

雜稅一六九、九六三圓〇〇

手數費六七、九〇〇圓〇〇

諸收入四九、九九〇圓〇〇

補給費三六八、八四八圓〇〇

總計八〇三、

歲出之主要者

土木費一五五、八四八圓〇〇

教育費二五三、七三七圓〇〇

因豫料人口之增加歲入較去年增加二十六萬二千八百六十圓云、

金州現住戶口人數

【金州】關于本年度六月末調查金州警察署管內現住戶口人數、官廳有所發表、茲記如左、

戶數日本內地人五一二、朝鮮人一四、滿洲人一八、三九一、外國人一、計一八、九一八人、數日本內地人男一、一六六、女九七四、朝鮮人男三三、女三五、滿洲人男六五、一三四、女五八、〇九二、外國人男〇、女一、合計男六六三三三、女五九〇二、總計一二五、四三五、與前月比例、戶數增加一四八、人數增加一九五、

小兒誤服嗎啡

【金州】驛前連泰恒餅果莊夥計蘇樂亭者、陳家屯人、因數日前其幼兒(名不詳)六歲、偶患瀉肚之症、聞人云用嗎啡貼於肚臍上即愈、於是差其同櫃管賬先生某、至某鮮人嗎啡館買來嗎啡六角、携至家中貼用、孰料其家不悉、竟將嗎啡當藥與其子服下、未鮮片時、毒性發作、其家一驚非小、即將其兒送入大連病院金州分院灌救始得甦生、後被警署採悉將該等並鮮人賣嗎啡者、傳拘署罰辦云、

開催競馬會

【金州】產馬協會欲改良產馬事、頃思想普及向上目的起見、特定於八月十一日起至十三日止、在毛家營子競馬場、開催第一次競馬會、而第二次競馬在八月二十一日起至二十六日止、但此次舉行競馬、乃爲首創、其中不無缺點、屆時有大連競馬俱樂部來金指導援助云、

縣署佈告注意
防時疫蔓延

【通化】近日來霪雨連綿、氣候不正、個人之衛生、稍不注意、則疫病甚易發生、有傳染蔓延之虞、本縣公署當局、有鑒及此、昨日佈告、略謂爲佈告事照得健康爲人生幸福之要素、而衛生尤爲健康之基礎、故欲享健康之幸福對於公共及個人衛生必須身體力行注意講求、凡個人起居飲食之間稍不注意病病即隨之而來、小則傳諸家庭、大則蔓延全市全縣各處、不可遏止、於精神及經濟方面影響非可不尠閤屬人等一體隨時勸導勵行清潔、如有疫病發生、立即報告來署、以便設法制止、而免蔓延等云、

島本大佐赴任

【哈爾濱】榮陞爲教導聯隊長之前當地憲兵隊長島本大佐在月台內之日滿官民多數歡送裡、乘十日午前九時卅分出發之列車赴任地矣、

興安東分省
修築省公署

【扎蘭屯】興安東分省長額勒春氏、鑒於現有省公署、房屋不多、院落狹小、頗不敷用特呈請國務院及興安總署、添建新房院落、業蒙准許、當即擇定原有省公署門前之公有廣場地基、起造院墻、並蓋有新房若干間、院中砌有花池甬路格外美麗壯觀、特通令全市公開投標、投標異常踴躍、擬於八月八日上午九時開標、八月十日開始動工云、

匪襲近藤林業公司
死三人重傷一名

【哈爾濱】十日午前六時許在北鐵東部綫阿部勞尼內、附近鐵道工事中之近藤林業公司做工場、爲約四十名匪賊襲、有如左之死傷者、

死者通信系長(俄人)利倍尼庫技師長(俄人)邪眉卑檜克警備團長(俄人)務者支奇

重傷中村支配人、

融和舞蹈會誌盛
撫宜小委員會主辦

【黑龍江】齊齊哈爾宣撫小委員會、爲提倡民族融和、不分畛域起見、特主催民族融和舞蹈大會、其場所爲龍江大戲院、日期即月之四五兩日、先於月之三日、集合日滿鮮蒙俄歌舞之各會員等、在場所作爲預習一日、迨至四日午後五時正式開幕、至晚十時許閉幕、五日開幕閉幕時間、與四日同屆時由省垣警察及憲兵維持秩序各機關各團體首領、無不屆蒞時場參觀、而日滿白俄男女各來賓參觀者、總達萬人之多幾無插足之所、實空前所未有之盛況、茲該會開幕舉行舞蹈之時、人雖衆多、寂靜無聲、秩序極佳、惟當此熱暑、均汗流滿面、扇不停揮、至歌舞之各會員等、表演無不各臻其妙未能一一詳載、僅錄其題目如下、(甲)蒙人側、(一)蒙古歌(二)蒙古相聲、(三)蒙古女舞(乙)朝鮮人側、(一)僧舞(二)短歌愁心歌、(三)平壤雜歌、(四)三南歌、(五)舞蹈、(六)合唱、(七)跳舞、(丙)滿人側(一)快樂舞、(二)單人舞、(第一日)蝶舞、(一)歡迎舞(第二日)、(三)葡萄仙子、(四)優秀舞、(五)舞劍、(六)雲摩舞(第一日)、(五)舞花籃、(六)跳舞、(第二日)、(丁)日本人側、(一)歸途、(二)月底砂漠(三)兎的跳舞、(四)櫻花、(五)滿洲國、(六)心投意合、(七)道中双六、(八)打肩、(九)降雨的月、(十)好天祈禱小兒祭、(十一)石童丸、(十二)會我兄弟、(十三)日本踊(十四)祇園小唄、(戊)白俄人側(一)美人的散步、(二)累賓背卡、(三)够巴庫云云、

巨卵
大如西瓜

【遼陽】邑西北閻屯村附沂某村住戶商三者、於日前雨後、至村北樹林中割青草、忽於草叢中、見一巨卵、白色、大與西瓜等、作渾圓形、商三驚奇、乃拾起、頗重、乃網之草中、荷之而歸、至中途不幸將草綑崩壞、卵墜地跌碎、青白蛋黃之色皆同、但不知爲何卵姑錄之以待生物學家研究云、

縣二校歸四師附小

【松山】省四師範校、自昨年遷錦某而附屬小學、向在高橋、該校當局、現擬對附小遷移來錦、以便發展校務、當與縣署磋商、將縣立第二小學校、收作四師附小、於暑假即施行、現已令教育局辦理、所有縣二校職教員、擇優良者、留任五人云、

圖書館整晒書籍

【松山】錦縣縣立圖書館、歷年於立秋後、停閱三星期、在停閱之期中、以便整晒所有書籍、而免被虫蝕毀、以保公物、該館馬用九館長、以現已屆立秋之期、乃於月之七日起至二十八日、爲停閱期、爲閱覽報紙仍舊云、

錦州市場興旺

【松山】錦縣日滿各界、爲興繁市面、發展營業計、乃議組設市場、經數次建議、乃於驛前大馬路側、建築市場、月前已告竣工、招集日滿商舖於內營業、題額爲錦州市場株式會社、經近之審查、場中商號營業、日趨活躍云、

自衛團勦匪
獲贓馬

【通化】本縣四區、大都嶺村自衛團於上月三十一日由該團班長曹永貴者、傾團員十名赴曲流川一帶巡邏、猝遇股匪四十餘名、該帮匪首壓東洋、立即交戰、各團員奮勇抵敵、約二小時、匪遂不支潰退者際遺棄贓馬三十餘頭、該班長意欲追擊殲滅、奈何團員徵單、不便遠追、僅將所棄之馬匹、悉數牽回、於昨(二號)將所獲之馬匹、派人送解來通、交與警務局飼養、以便各失馬主、覺具妥保、前來領取、若自衛團員、均能仿此所爲、通化之匪患、指日可平云、

商家將裝電話

【赤峯】此間乃蒙區巨鎭、商賈繁華、百業隆盛、對於交通、頗欠整頓、即電話而言、除日滿機關裝有外、其他商號均不得而按、以故一般商民對此頗不便、電報局局長有鑒及此、特請總局批准、刻下業已着手就緒、諒不日即可通話云、

錦縣人民壯啖
日食羊百餘隻

【松山】月之八日、乃立秋節之日也、錦縣人民積俗、於是日皆治珍淆、以飽其腹、故曰吃秋、又日吃秋飽、取意謂年中果腹無缺也、現又屆斯節令故商民大張席饌、咕酒歡啖、爲所需之肉類、以羊肉爲多數、茲聞是日全市、共需羊百八十餘隻、一日間需此鉅數、可謂健啖矣、

小越顧問晉省

【通化】東邊地區剿匪司令部、顧問小越少佐、於二號日午後三鐘時、乘飛機晉省、通城日滿各機關、及農商市民、均到飛機場恭送、頗爲一時之盛、聞該氏此行、係報告東邊一帶、剿匪之經過、不日仍然返通云、

匪人帮票九名
均被隊救回

【通化】本縣城東三里許之地方、有一月牙泡、廣數百畝產魚蚌甚繁、水清山秀、景雅宜人、每至春夏、一般遊人、多持竿垂釣、昨日(三號)下午二鐘時、突來匪人三名、各持

棉業講習學員
舉行卒業典禮

【遼陽】邑棉業第一期講習學員、現已講習期滿、考試竣事定於八月七日午前十一時、在女師範院內舉行、卒業授憑學員、五十餘名、講師數人、再參事官同農商兩會長、及一科長四局各代表、均於規定時間抵場、首先由濱川參事官、並有極詳盡極肯切之訓示、農商兩會長、及其他均有相當演說、最後爲畢業學員答詞、並與縣署當局共同攝影、以資紀念云

搶刼通江口商團之
匪首段成章落網

【通江口】本埠商團、日前被匪搶去槍枝一節、業誌本報而該匪首段成章等搶去商團槍械後、即行竄至河西法庫界小溝等處、(該匪等乃法庫界趙家窩堡人、)以期綁掠、而寨勾串、不意熟貫滿盈、竟於(四日)在該匪等之故鄉、被村長捕獲、匪首段成章朱三丁二名、並大槍五支、匣槍一支、幸黨羽五六名、惜未一網打盡、業已脫逃、當將段朱二匪交至法庫第三公安隊、即押送法庫縣、該匪嚴加考問供認、行搶通江口商團槍械不諱、經本鎭商團往認槍之號碼、均已相符似此確是該匪無疑、因該匪段某、前曾在通江口商團充當團丁、以其行爲不端、於六月開始已革除、故此次行搶、素知商會出入道路、實其勾引、今之被獲、可謂天網恢恢、疏而不漏云、

典獄長奉令調換

【西安】駐西安縣奉天第十一監獄典獄長何承綸、於月七日奉到奉天高等檢察廳訓令、大略將十一監典獄長何承綸與駐撫順縣第十五監獄典獄長楊桂森互相調換等因、西安十一監何獄長、擬於一二日內前往撫順十五監接替云、

農產物稍覺亢旱

【北票】本鎭自春徂夏、雨水調和、雖各處大水、而北票禾黍暢茂、頗有豐收之象、惟近十日內、天未雨雨、各禾頗覺亢旱、農商望雨情切、所謂當莊不收當莊歉、倘及時沛降甘霖、本鎭可獲豐稔之年矣、記者跂予望之、

王署長升任股長

【西安】西安縣第一區警察署長王鐘璞、在差多年、頗有相當成績、因保安股長伊治幸經調縣長調往新民任事、其保安股長一職、經關縣長、以王鐘璞署長提升、所遺第一區警察署長一職、委任會允撫順縣城內署長盧士傑接充、於八日該員等已互相到差云、

指導官率隊返懷

【懷德】縣城警察署大塚指導官前在城西秦家屯一帶擊匪凱旋歸接轄中隊長陣亡電報、立即出發救援等情、已紀前報刻將胡匪擊潰、於六日率隊返懷矣、

警長毆打
醫院助手

【新京】本市西四道街口外大千醫院、於三日晚八時許、突去一人、身著警長制服、聲稱係東三道街分所警長、因所內有病人亟待救治、命該醫院院長迅速攜帶救急針藥前往、當時該醫院助手關品栢出應招待答以院長出診、病者如須救急針醫治者、必係羅內科重症、他人不敢唐突應命、須少待院長返回、如急不可待、則請轉赴別家延請醫生、免悞病人、不料該警長竟以此言爲忤、遂不復言醫事、但堅不走去、助手當婉言解說情理、該警長狀殊不奈、當揮動巨靈之掌、向助手兩頰連摑、並揚言本人姓張名九欽、於交通部門前守衛日常早對爾等不滿、此次如挨打不服、本人常不改姓名、靜候爾等來來報復也、言畢復大罵不止、及久始悻然而去、刻聞該醫院院長關韻章以助手無故被打、實難緘默、已具呈請求該管四道街警察署長、依理懲戒强暴云、

鄭首揆
歡宴友軍官

【新京】鄭國務總理大臣爲歡迎蓮沼〇〇團長一行、於今九日下午三時在大和旅館設招待宴、席中並邀中央要人作陪主賓交歡、極呈盛況、又鄭國務總理大臣爲歡迎今夕來京之武田、兒玉兩中將訂於明十日下午三時假大和旅館舉行茶話會云、

雨大墻傾
卜者被壓傷

【扎蘭屯】本城南街有卜者左某、年歲已老、生活維艱、七日在陳某院內墻下做飯、正在切菜之際、突然大墻傾倒、屋內住人、聞聲咸集、見堆土旁有做飯家具、始憶及左某在此做飯、料必埋在土內、當將堆土掀開、發見左某已被壓暈、所幸傷勢不重、或不致有性命危險云、

磐石水災情況
并擬定救濟辦法

【磐石】縣長劉懋昭、自聞報各區水災後、當派內務局行政股長關化東四出勘驗、茲勘得全縣種地四十八萬八千六百畝、被水災者六萬一千二百畝災情最重者、厥惟二區、已種之地被沖者三萬零一百八十畝冲失糧石一千四百零三石、毀房五百九十八間、淹死百姓六名、無衣無食急待救濟之難民二千一百零九名、現由縣城撥去倉谷六十石、并擬救濟三個月、每名每日給洋一角、應核一萬八千九百八十一元、俟請准後即行發放云、

美孚油倉庫
被匪襲擊
殺國人一名

【營口】於九日晨、在營口附屬地外美孚油公司倉庫、有數十名匪人襲來、槍殺國人一

各小學校
教職員會議

【西豐】縣署教育局、召集各小學校、教職員會議、討論教法、又應辦各事項、藉謀教育前途之發展、會期臨邇、由八月十日起、至十二日止、前後三日、茲錄得會議日程表、記錄於左、

八月十日、午前八時、至十一時、開會(入座)全體向國旗行敬禮、合唱國歌、教育局長、報告開會宗旨、(訓詞)縣長、參事官、(致詞)來賓、講演教學法、(王視學)午間休息、午后二時至五時、諸詢(縣長)、講演教學法、(張靖濤)討論各校提案、

八月十一日、午前八時、至十一時、諸詢(縣長)講演王道眞諦(學校長)講演王道政治下的教育(劉主任)講演勞作教育、(朱教育會長)午間休息、午后二時至五時、講演小學訓育、(于化坤主任)講演女子教育、(林主任)討論縣長諮詢事項、

八月十二日、午前八時、至十一時講演小學行政(教育局長)陳述學校困難情形、(縣區村校各舉代表一人)致畢會詞、(教育局長)攝影、午間休息、午后二時、至五時、教育會茶話、

教育局歸併縣署

【瓦房店】教育局辭處西山近經縣署會議決定、遷入縣署院內、遂於八月十日、正式遷入矣、如此每年可省經費百餘元、其遺址不便虛置、茲將縣立圖書館遷入、如此則復縣文化事業、待期發展、自不可限量云、

涼水泉悍匪刼車

【輯安】涼水泉子、爰於七月二十九日、猝來胡匪六名、武裝完全、卒將以外岔溝、源茂盛發貨車刼搶、擄去元青布兩疋、白洋布拾疋、灰斜文壹疋、藍布二百九十尺、洋蘑拾斤、青貢緞兩疋價値現洋二百多元該匪將車搜索以罄、驅物逃奔山裡、事後該處、用電話報告警察側、會經外岔溝三中隊長李子元、不勝憤怒、帶隊兼程親至該處痛緝、匪徒早經逃遁、山溝隱匿、該隊正設法查剿云、

警署清查衛生

【輯安】外岔溝、警察署長朱德斌、及署員高玉泉該氏等關懷市內衛生起見、每日督飭所屬警士、於街檢查商民院內外、若有穢土髒物、急令剷出否則罰辦、以靜衛生、而利商民云、

籌設保甲訓練班

【雙山】閻縣長惠軒、李參事官、於八月七日、在縣署召開保甲青年訓練班教務會議、成立第一班、令各區選送保甲青年識字者、每班四十人、定於九日開學、教練官爲秦鎭淮焦景跋及各局會長等、一月畢業、諒必有完善之成績云、

石門河漲水

【彰武】於八月一日、陰雲四起、雨水連綿、本邑四區北有石門河一道、忽漲大水、有河北十家子村、孫姓牧童、散放牲畜、日暮時赶牛回家、行至河中、一時不愼、堪堪待斃由水中來一老者、指引路途、方到河沿、回頭不見老者踪跡此乃河神顯聖云、

教員講習閉會
陳縣長獎勵士人

【本溪】本邑教育局長鍾秀崎氏、自政變以來、對於小學教育、無不力謀改善、以啓兒童之良知良能、誠恐師資之欠研究也、乃借署假之機會、籌設全縣教員講習會、以便爲教師者、取新法、而資助於他山也查斯會自七月二十日開、至卅一日閉、爲期短促、所聘講師、均係優良各高等小學校長教員等担任、入會學員、共計三百二十四人、內有新舊師範畢業、及在縣服務五年以上、計百零七人免試外、其餘均爲師講、及其他學校畢業者、至每日所受課程、爲王道教育、各科教學法、社會教會指導事項、公文表册之研究、童子團操、及名人演講、此十日之中學員孜孜研求、幾於焚膏繼晷亦不覺神倦也、講師中之高出人上者、惟鍾局長之講王道教育也、由其理想豐富、學識卓絕、語言動聽、每日躬往執鞭不懈、以喚醒夢夢、以是頗得學員之欽敬歡迎也、此非上峯知人善任有以致之歟、至於考試科目、爲國文、算術、教育三科、陳縣長以宰治本邑數年、欲觀縣之文風優劣敬備好些獎品、乃稟考入會學員、親命文題、以杜流弊、題爲『人之患在好爲人師說』此亦可見陳縣長之關心教育、激勸學員也、現亦閉會、各學員之成績、評定甲乙、已榜示矣、下季委派教員、即以成績優劣遞次委派以昭公允、而免賢人在野悲嘆法善意美洵足可風云、

牡猪生象

【泰安鎭】國家將興、必有祥瑞之事、證之古來帝王、蓋數見不鮮也、故鳳鳴岐山而周室興、兪兒出現而齊桓霸、今我皇帝登極以來、祥瑞之事、迭見各地、一則皇上祖宗發祥之地、二則王道爲懷關心民瘼之所致也、鄰鎭通寬鎭北門外、農戶李萬有家、畜牡猪一頭、七月廿八日、竟產一象、身長尺餘、色係灰白、鼻長齒露、牛蹄短尾、其形畢肖、一時轟動各處、爭往一飽眼福、且李萬有喂養得法、每日用刀剌破其膚、使其茁長、現已旬餘、其爲兒健壯、故觀衆咸謂牡猪生象、乃國家之祥瑞也、特誌報端、以供生理學及博物之研究焉云、

郵政局長易人

【泰安鎭】本鎭郵政局長項雲升、因事撤差、遺缺未便久懸、故哈爾濱郵政管理局、派來王恒通氏接任、於本月廿五日、到差視事、聞王君係郵政老手、經驗宏富、品學兼優、將來郵務必有一番起色云、

警察督灑街道

【本溪】本邑東西大街、均爲石塊及沙礫鋪墊、每數日不雨、則塵土飛揚、有碍衛生、故沿街各商號、奉令設値衛生水桶川水灑街道、以免塵土飛揚、但商號往往並不在意潑灑故每日由警察時加督飭、以免塵土飛揚、而重衛生云、

錦盤電話通達

【錦縣】錦縣電話局、爲與東隣北鎭盤山各縣、通達電話以利消息、曾植杆接線、其與北鎭、早已修竣通話等情、業誌前報、茲向該局探聞、接向盤山之電線、亦於上月竣工、通話無阻矣、又聞該局際以是項工料費支絀、利用舊電機、恐致通話不利、乃通話之後、成績頗佳、甚利應用云、

田旅移錦

【錦縣】熱河張海鵬司令部下、田子厚之警備軍旅、近奉令調駐錦州、該步騎連日自黑山拔防、逐漸到錦、現以東大營房尙未修理完竣、均暫駐於北東關四成意成各旅店內、地方各機關爲盡地主、於昨特宴請該旅顧問部及官長云、

李校長升區長

【錦縣】邑七區(大凌河)區長彭致和、近辭退區長職務、馮縣長特由各校長中遴拔、查七區區立第一校長李鴻林、辦理學校卓著成績、亦頗有辦事能力、因提升爲該區區長、以勵有功而重人材、李區長奉委後、日內即前往接任云、

教養工廠廠長易委

【錦縣】本縣教養工廠、于銘禮廠長去職、馮縣長特委融合作社社長孫卓如接充、孫氏奉委後、即於月之七日、前往南門外該廠接任、開正辦理交接各事宜云、

台安恢復鄉校

【台安】縣事變前、鄉校一百七十餘處、茲經教育當局、努力倡辦、現已達一百三十餘處、于縣長齊藤參事官、爲教育發展、擴充鄉校、已責令教育股長左品璋、對於事變前、所有之鄉校、定於本年下季、一律恢復、關於經費由村公所担負、是以左股長、於日前保荐各教員、請縣加委、並通令各村照辦云、

匪搶瓜園被擊逃

【鞍山】本埠八卦溝廟北瓜園、於月之八號下午十一時許突來胡匪數名、手持匣槍、將看瓜薛某父子用繩綁好、强索大洋廿元、遣人至屯內取錢、不料被十一分署署員偵知、帶領警士十餘赶到、双方開槍、匪力不支而逃打下人票二人云、

居間疏通

本欄投稿準具別名然必須另具眞實姓名住址加蓋名章否則無論事實如何概不登載

回答之部

貴報八月三日質問欄載有于司令賞金鄙人未經按人分發疑有其他情事等語得悉之下不勝惶異如某君不明眞象請爲詳細說明用釋疑團緣于司令至遼檢閱時曾經令各校選拔少數學生赴站歡迎當蒙賞與國幣壹百貳拾圓(按六校分配每校廿元)此款領到之後以各校學生並未全出動若按所去之人分配則未去學生未免向隅若按全數分配則所去之人亦未免偏倚且按全城學生二千餘人均分不但所得有限且不足作久永紀念故於校長會議時全體表决用此款購買運動器按校分發以資兒童同沾實惠且能作久永紀念案經敎局通知各校矣且將所擬辦法及代表致謝等情呈請于司令官鑒核業於八月二日奉到指令核准各在案且此項賞金業在省垣購買各種運動品現在物品業經到齊俟暑假期滿開學再行分發貴報所載想係某君之誤會茲特明原委請照登原函謹請某君查照可也專此特懇順頌時綏

市政局市虎肇禍 女生竟作輪下鬼

【黑龍江】有江西臥牛屯喬姓家之兩幼女、在省垣馬神廟女子學校讀書、長者十一歲、次者約八九歲、於今月之六日、早六時許、姊妹攜手赴校、行至正陽大街濟生醫院門前、由西向東、擬過橫道、購買書籍、此際適本埠市政局之汽車、由南向北駛來、行駛如飛、該喬姓之長女、見汽車駛來、驚懼如痴、已不知躲避、立若木雞、玆市局之汽車、風掣電馳、開行太速、迨至濟生醫院門前之際、雖見有幼女、已無術停止、乃該喬家之長女、竟作輪下之鬼、腸出屎流、形狀極慘、見者傷心、聞之酸鼻、旋經警局得知、除通知馬神廟女子學校、將該喬家之小女生屍體收殮外、當將該肇禍之汽車夫、依法送交地方檢查廳懲辦云、

警務局定期會議 各署長屆時參加

【安東】警務局劉局長、自蒞任以來、對于警務、整頓不遺餘力、頃聞該局長、爲從新整頓警政、而致磋商各要項、特於日昨六日、通知所屬各署長、於本月十日上午八時於警局、特招警務會議、以備考核玆探悉所討論要項如左、一試保甲制度、二警務局、此後每月擬定招開警務會議三次、關于會議程序、另行傳知之、三警務局各職員、不久召集警界各司人員、應早準備云、

勇敢厨役 擊退二匪人

【安東】本市官電街、丁字胡同、住戶梁品三、於八月五日午前二時許、當人廿寢時、突來悍匪二人、越板障入院內、正在搶掠時間、驚醒該戶厨役陶春生、見有匪人施行强搶、奮力舉拳擊匪、打得二匪無法、取出身帶短刀、向厨役亂刺、該厨役陶春生、受傷痛呼、及家人醒時、匪人竄逃無踪矣、陶春生受傷甚輕、不至危險、而住戶梁品三、毫無損失亦云幸矣、

忠魂碑暨馬路完成 籌備舉行典禮誌

【朝陽】本鎮前經治安懇談會、籌建忠魂碑築修街市馬路、迭誌本報、近日各種工程現已鳩竣、於月六日早十時通知各會員、擬予開落成典禮時、日滿會員蒞場者三十餘人、首由上田議長報告開會宗旨、嗣經衆會員討論籌備手續、擬於月廿五日早六時半、舉行典禮計編爲八係、一總務係、二準備係、三列消係、四招待係、五進行係、六餘興係、七警備係、八街護係、每係選正副會長各一員本係一切職務、然而本鎮大街建築馬路、前由上田布上二隊長倡修次有陳劉二會長協助、該馬路業已告竣、業經懇談會議定分爲三段、惟由大橋以西爲上田大街(即是上田大隊長)由大橋以東爲布上大街(即是布上大隊長)由東十字街以東爲陳劉大街(即是陳劉二會長)凡各街界限內豎立標椿以留永久紀念、迄在典禮期前函請日滿各要人、及奉天三毛司令官、于司令官、東邊道脇坂司令、山城鎮叢司令、東邊各縣縣長暨參事官、警務局長大隊長、各處領事館守備隊隊長、各縣指導官、鐵嶺楊縣長法庫魏縣長、事變時在鎮車站一同抗匪各站長、李遍長鐵路各職員等、務求屆期蒞場參加盛典之榮幸、並邀日滿排演新劇、各種藝技劍術同時有龍燈高橋、以助觀者之餘興、現已該會籌備完畢、是以臨期必能一番最大之盛況云、

孔學會籌備進行

【岫巖】縣城教育局及教育會、頃接到奉天孔學會公函、略謂莊復錦二十餘縣、已先後

克山教育社恢復 擴大社會教育

【克山】本邑通俗教育社、自事變之後、因受種種損失影響、遂竟成有名無實、每日僅有四五種報張、置諸閱報室、認人閱覽而已、其通俗教育講演、以及閱覽圖書、均都缺乏玆爲新國家肇始、凡百維新、社會教育宣講、尤爲當務之急遂由教育當局、迭次籌劃、始達目的、除由縣教育經費項下撥給若干、又由協和會、崔常務員、補助國幣洋五十元、鳩工修補、如內部桌櫈、屋宇陳設、均已備置就緒、遂由該社長、通知各機關、各法團、於本月五日、上午十一時、舉行恢復典禮、是日各機關、各法團、均屆蒞場、同時由講演員開始講演教育社、閱報社之義意、一般聽衆市民、非常踴躍由是觀之、將來之發展、每日之講演與閱報、當必蒸蒸日上由聞今後每日講演、分通俗講演、新國家思想宣傳講演、協和會宣傳講演、並附有民衆教育每日二小時云

布爾哈河又一溺鬼

【延吉】自布爾哈通河水暴漲、本埠之溺水而死者、已有四人、不料七日又一溺鬼、被死者爲騎兵張連之部屬(姓名不詳)年十八歲進街買物、事畢回防時、乘船行至中流、因一時失神、被橋上之鐵繩將伊掛落於水、沖至里許、方行撈出、斯時肚腹已如鼓大、氣絕而身亡矣、

河水暴漲 災象重

【鳳城】入夏以來、霪雨連綿四十餘日、河水漲發數次、隨漲隨落、田禾已成澇形、現在只望五分年成、糧行因之日漸增高、玉蜀黍爲七八角漲至一元四五角、其他糧亦漸提高復於上月三十一日、下雨如注連綿三晝夜、而河水又行暴漲城北草河沿顧家堡子、已被水流入屋、幸未傷人、河水漸落進日交通隔河斷絕、倘再連雨幾數、即成澤國云、

憲兵隊實行遷移

【黑龍江】本省第三軍管區司令部、自改編後、其所屬各部、外有遷移、玆騎兵一旅(現改騎兵五旅司令部、原駐警備部東院、近爲便於指揮部屬起見、已於遺之房址、當局以憲兵隊移駐、最爲適宜、遂飭令本省憲兵隊、於昨月之五日、實行遷移於一旅舊址云、

一形勝躍足、見人民之關係水患、無不渴望其從退海撤川、

嚴追貸款利息

【合安】本縣去歲、貸春耕款九萬元、因民間窘困萬分不但不能還本、對于付利、尙拖欠至今、未能交齊、縣署因奉省令、不能再爲延緩、是以迭次嚴催農民、赶速交利、昨又電令各區、限日交齊、否則定追押不貸、惜農民財已絕源、對于生活、尙感困難、關於還債、實心有餘、而力不足云、

初小添授自然

【營口】本縣公署、頃奉省教育所令、略謂、查初級小學教授科目及每週授課時間、業經本所令飭遵照在案、玆查部編初小一二年級自然教科書、并業已出版、爲輸兒童常識、謀各科之聯絡起見、亟應添授經規定自康德元年秋季起、初小一二年級、每週添授自然一小時、至三四年級如何添授、俟續編出書時、再行規定云

改善產鹽 派赴實習員

【營口】本埠塩務署長、孫旭昌氏、玆爲謀進改善我國產塩種種之方策、日前特派技士花木、三井二氏赴關東州塩地實習、且攷查一切、該二氏奉令後、日昨連襟出發云、

營口港灣照明 裝置電氣

【營口】營口船政局、爲夜間航船出入之便利、在今年四月試驗、在港內建設九處夜間照明台、最近以一萬四千元之經費、而將此全部裝置電氣、大約在十月峻成、

預防華南 虎疫侵入

【營口】本埠遼河水上警察局、爲防範華南虎列拉侵入境內、對出入船舶、船員及旅客、實行預防注射、玆已囑託金鐸民生等醫院、担任此項任務、業於本月四日實行云、

多田少將 出發赴任

【大連】轉任野戰重砲兵第四旅團長之多田少將、與七日到來之板垣少將、在大和旅館交代事務完畢在板垣少將佐佐木大佐大廹中佐等軍政部員、八田副總裁、宇佐美、山西理事、恭親王、于芷山上將、鮑觀澄、韓雲階、丁士源等、及男裝之義女多田芳子等、多數日滿名士、盛大送行之下、乘今晨十時出帆之烏蘇里丸離滿一路東上、

如光法師返哈

【哈爾濱】世界各國、本年在太平洋舉行之佛教大會、滿洲國方面、派本埠極東寺主村僧人如光法師爲代表、出席大會、業已閉幕、滿洲國側之代表如光和尚、已無在該處留之必要、故於本月五日、已實行返回哈埠矣、

慈善會又祭江

【哈爾濱】市慈善總會、前爲祈禱松花江神、撤退江水、免成鉅災起見、曾聯合哈爾濱佛教會、及居士林等、共同在江沿舉行祭江、早誌本報、現在該會、因江面水勢、仍然危險、不轉樂觀、乃於本月五日、復在道外江沿北十二道街、該慈善會分會、舉行第二次之祈禱、此次升表、係祈請玉皇大帝特顯靈異、於最近期間、將江水撤退、保全市面、以免損害、當此參加之各大善士、頗

改修道路 敷設下水道

【金州】城內道路、向來窄狹、兼路兩側所有之水溝、於交通上不無一大障礙、在前幾度提倡改修、未能實行、於昨年夏間曾經關東廳土木管區若手改修、由民倉街至西街敷設下水道事宜、因預算關係、暫行停止、而今年於上月間、又行動工、由會館廟前街起至南街止施行敷設云、

胡匪盤踞 侯家船口

【拉林】昨據八家子來人云、胡匪前在梨樹溝、與自衛團戰後、退至跨海溝、已誌報端、今又陸續東退、刻在侯家船口一帶、盤踞數日、匪首係擋江南自稱總司令、次者係黑塔自稱副司令、前報所誌之登山黑龍等、均屬彼二匪首指揮、約數四五百名、在彼處搶掠綁捐、損害非常、並逼迫各百戶長、硬捐大槍子彈二十萬粒、小槍子彈若干、限五日期、如不送到、卽行焚燒房間、百般蹂躪、筆不堪言、現匪區各屯十室九空、均紛紛來街避難、而八家子吳團總、抱治安一份熱心計、特於日昨赴縣請求子彈、以資擊匪、未悉能否請准成命、容訪續誌、

天晴雨止慰農心

【西安】西安縣境自入夏以來、天陰連雨、以致蟲水之災迭見、不但農民心中恐慌、即各種糧價亦日見增漲、凡關心民膜者、莫不有無秋之慮、邇日來天氣忽然晴明、其多日累降之霪雨亦止、河水已消、蟲患稍殺、田疇農夫、市中商人無不欣欣然而有喜色、均謂從此天晴、秋收尙可有望云、

禁賣無印花捲煙

【西安】西安縣公署奉奉天警務廳訓令、准奉天稅務監督署函開、自本年七月一日起施行同法稅防止之法、凡未貼驗訖證之捲煙、禁止持携販賣、如有犯者除處治外、並將所持之捲煙沒收、縣公署奉到斯令後、已將詳細辦法、通令各警察署遵照辦理云、

財局人員要保證

【西安】西安縣公署財務局王永恩、請奉縣長參事官諭對於該局人員、自僱員起、一律須找殷實商號作爲保證、自八月一日起至月十五日將保證找齊交局、經局長核保存查、制下該局人員、正在覓保之期間云、

省立兩工廠 改組就續 男子部招生

【吉林】省立工藝廠及省立女子工廠玆均照預定計畫改組合倂爲吉林省立藝講習所、原工藝廠改爲男子部、女工廠改爲女子部、範圍縮小實施事工以節縻費男子部玆並招收生徒三十名、資格限初小畢業、以十五歲至十八歲爲合格、定八月十五日考試、所考科目爲算術國文考取入所後、月給膳費幣補四元云

關縣長 獎賞官警

【西安】西安縣長關豢鐸氏作以前者縣城小什字街南宮木洋行、於晚間突來匪徒三人搶去大洋百餘元、旋經第一區警察署長王鑑璞、督察員孫善符等奉警、前後拿獲正犯孟昭義曹瑞昌等二名並起獲槍械、此種匪案破獲甚速、對於獲匪官警、則有獎賞之必要、於七月七日午前將縣城內各長警、各警察隊教練學等以及各警官、均齊集西安縣公署內、關縣長當場訓話大致、國家之所以立事業之所以成、無不在乎賞功懲過、本縣長素抱斯旨、此次縣城內七月十七日宮木洋行之搶案發生、本縣長蒞任以始責成破案、各警察各警隊之官長警士甚爲努力、需日無多而斯案果能破獲、尤能獲匪得槍確係大隊努力之效果、本縣長因鼓勵認眞服務者、特備獎金若干、今日當場授給各出力者得獎不論多少、個人光榮甚大此後凡服務人員均須前途努力本縣長本諸有功卽賞有過必罰之宗旨辦理一切事務、大家要知斯義、努力從公、本縣長有厚望焉云、訓畢即將獎賞之欵按人親手授給計得獎者爲、第一區署長王鑑璞得國幣十五元督察員孫善符四元、長警劉世昌八元、邸永江、趙惠民、呂春林、柴富貴、劉鳳山、蔡德林、劉振山等警士七人、各得國幣二元、得獎者甚光榮欣幸云、

錦縣郵局 開辦國際郵匯 國內小欵匯兌

【錦縣】錦縣郵局、自本年七月一日開辦滿日郵政匯兌、互匯局直接與日本互匯、所有熱河省內、錦縣以西、及錦縣車站、義縣等局所受理之國際匯兌、均總錦局直轄、便利迅速遠非昔比、成績日益佳良、近復以匯兌普通手續、尙嫌有未便民之處、特於八月一日起、添辦國內小匯欵、及滿日小欵匯兌兩種、手續異常簡便、資費亦極低廉、其條例、(一)每張匯額最高廿元、(二)匯取欵人限一名(三)日金按發取欵日折算價率(四)不能以日幣作匯得以國幣發匯(五)滿日匯兌証書、自發行日起、六十日內有效、但南洋羣島日本郵政官署互換之小匯欵、以一百廿日內有效期、(六)小欵匯兌資金每張、一元內三分、五元內五分、十元內七分、十五元內一角、逾十五元者一角三(七)國內者不得以日金發兌、欵數費用、與上同、惟發取欵均係現欵國幣、其辦理通匯之地區奉天區奉天管理局、奉天大西門裏、奉天東塔、錦縣、綏中山海關、洮南、通遼、遼源、西安、承德、赤峯、朝陽、凌源北票、平泉、營口、安東、孫家台、鐵嶺、昌圖、遼陽、本溪公主嶺、四平街、郭家店、瓦房店、范家屯、鞍山、熊岳、楡樹台、橋頭、炭坑、鳳城、大路烟台、沙河鎭、開原、千金寨、海城、蓋平、大石橋、哈爾濱區 哈爾濱管理局、石頭道街、新京、吉林、敦化、龍井、延吉、頭道溝、琿春、磐石屯頭溝、圖們、三道溝、黑石一面坡、北安鎭、齊齊哈爾、昂昂溪、滿洲里、海拉爾、寧安、張家灣、陶賴昭、佳木斯明月溝、新京頭道溝、新京車站前、新京興安路、等

皮膚チヤージー 恰 劑

搔癢無度之皮膚病
脚癬狗皮癬陰囊癬
汗斑等請一加嘗試

滲透療法之威力
不汚不穢不痛、而早奏卓效、若夫臉上手脚指頭上、大腿裡搔癢無度 所生之水癬、陰金癬、脚癬、汗母糜爛、不僅此也、對臭蟲、蚊子、蚤、毒蟲之毒、及面皰、面剃鬚後之沾染全身搔癢吹起之疙瘩等擦之無不見效、
外用藥効 力乏良否、盡人皆知、決非謊言、請試買一瓶、便知其眞價、
正價廿錢廿錢五十錢一圓 金易用德用大瓶五圓也
東京神田花房町株式會社山崎帝國堂 振替東京一四六七番電話下谷四〇三
各地著名藥房均有售賣

大連汽船出帆
●青島上海行(上午十一時開) ▲奉天丸 八月十三日 ▲青島丸 八月十五日
●天津行 ▲天津丸 八月十一日 ▲長平丸 八月十三日
●基隆高雄行 ▲山東丸 八月十六日 ▲山西丸 八月廿四日
●新潟伏木敦賀行 ▲河南丸 八月十五日 ▲河北丸 八月廿五日
●芝罘清津雄基行 ▲遼河丸 八月十八日
●龍口營州行 ▲龍平丸 月 日
●開往安東 ▲通濟丸 八月十三日
大連汽船株式會社
芝罘威海衛清津雄基船票發售處
日本國際觀光局奉天分局 日電二三九一四 二八六三
全 大和旅館出張所(日電四六一一)
全 城內分局(日電三五〇三)
哈爾濱新京(長春)外各地 日本光觀局

惠通行出帆
●開往芝罘威海衛仁川 ▲利通號 八月十四日
●開往復州 ▲泰昌號 月 日
●開往芝罘 ▲昌平號 八月十一日
●開往門司宇品今治尾道 ▲照國丸 八月十四日
電話 一一八、三八五二
因大阪商船出帆 惠通行

●開往門司神戶大阪(上午十時開) ▲扶桑丸 八月十二日 ▲哈爾濱丸 八月十三日 ▲亞米利加丸 八月十四日 ▲烏拉爾丸 八月十五日
●開往天津 ▲日東丸 八月十八日 ▲第一東洋丸 八月廿六日
●上海福州基隆高雄 ▲福建丸 八月廿四日 ▲盛京丸 八月卅一日
船票發售處 滿鐵沿線各站及各埠日本國際觀光局
車船連運票(往復票火車減二成輪船減一成)通用期限兩個月)大連門司神戶間輪船票(買往復票價可減二成通用期限、參個月)發售
▲專屬貨物代辦處 各地國際運輸株式會社
大阪商船株式會社 大連會社

自阿波共同汽船出帆
●開往芝罘威海衛青島 ▲十六共同丸 八月十三日 ▲廿六共同丸 月 日
●芝罘威海衛仁川 ▲卅六共同丸 月 日
●開往天津 ▲長山丸 月 日
●開往仁川鎭南浦 ▲長山丸 八月十五日
●開往芝罘 ▲永春號 月 日
大連市山縣通 阿波共同汽船會社 大連支社 電話六五〇〇 九〇一

日語練習字牌 第一集 第二集 每集特價大洋一角二分 奉天大南門裡文廟胡同 奉天大同學院出版部

破傷風 痲疹 井筒 奉天日站市場正門

借錢廣告
▲營業科目
按日貸欵!
抵押土地建築貸欵!
土地建物賣買
▲懇切周到嚴守秘密
奉天日本站松島町一二
吉川

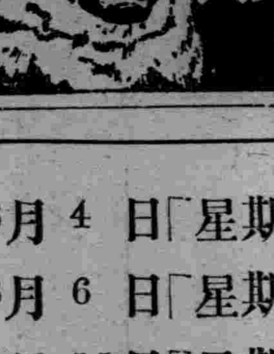
狂犬病・犬瘟病預防
斷耳・斷尾術・皮膚病
矢野愛犬病院
奉天紅梅町三二

8月4日「星期六」8月5日「星期日」
8月6日「星期一」8月10日「星期五」
8月11日「星期六」8月12日「星期日」
第二回賽馬大會
複勝式 單勝式 勝馬投票券 金各票 10・00 2・00
於開賽期間有黃汽車由平安廣場往賽馬場間
雨天順延
場所……砂山公園新競馬場
社團法人 奉天競馬俱樂部

Veramon Schering
凡拉蒙
凡拉蒙驅除頭痛有神出鬼沒之奇效

雙層麝香化積膏
山下博士最近化驗有效 奉天警務廳發給許可證 藩陽警察廳藥品立案註册
專貼筋骨疼痛麻木抽筋腰背疼胳膊疼腿膝痛脹滿腹痛胃脘疼積聚痞塊消化不良嘔吐吞酸小腹痛腎寒遺精白濁久淋婦女經血病白帶寒旺小兒食疳蟲積均有奇效本膏有十大特色驅風卸寒舒筋活血攻積散聚化瘀結消膨脹除痲木止疼痛每份一元外埠函購郵費不加各埠代理處列左
奉天中街大德生藥房 奉天鼓樓南五洲藥房 奉天小東門裡興順義 奉天千代田通同義合 奉天北市場鑫順和 奉天小北關昌盛奎 遼陽西街義和堂藥房 遼陽東街義和堂支店 大連西崗康德記源棧 大連劉家屯安國藥房 大連奧町華西大藥房 濱江太古街儲興當
吉林興順恒 巴彥同和隆 和龍寶和堂 旅順同和堂 旅順大德堂 梨樹富盛泉 營口世興和 安東大生東 新京天合慶 新京義和謙 岫岩永聚厚 海城德順東
新京頭道溝寶泰興 普蘭店康德記藥房 遼中冷子堡致和祥 遼中老達房中和堂 闔塲棋盤山乾和成 張家灣華西大藥房 安達縣清眞藥房 四平街驛天德堂 開原驛義和堂 公主嶺三合德 公主嶺義和順
總發行所奉天中街德潤堂藥局

北平化痔土龍散
醫生論痔漏一症分爲廿四種雖分門別類、然得病之由不外乎風濕燥熱、醉飽入房、筋脈橫解、精氣脫泄、熱毒乘虛下注、或憂思太過、蘊積熱毒憤鬱之氣致生風濕燥熱、四氣相合而成、如結腫脹消成塊者、濕盛也、結腫痛如火燎、二便閉者、大腸小腸熱盛也、結腫多癢者風盛也、肛門圍繞摺橫破裂便結者火燥也、有生於肛門內者、或外者、初起如棗、不破者爲痔、破者爲瘡、日久而出膿血、黃水浸淫淋漓不止者爲漏、結在肛門而成硬核管長數寸、痛癢難忍、因循不治則正氣一衰、其發也厲、內服夏氏化痔土龍散、外擦藥膏、此藥乃係世傳、主治痔漏一症、百發百中、萬用萬靈、並不受刀割之苦、其管硬核自然永不復犯、
藥價 每料兩大袋除扣現洋五元 半料一大袋三元、(外埠函購免收郵費)
痔瘡特效藥膏 每盒大洋一元 買一盒送一盒
經售處 奉天大西邊門外南八家子分所西十二緯路門牌二十四號 函索痔圖說明寄郵票三分即付 張三多堂啓

淋 病 新 藥
ツヨール
陸軍藥局方收載
「次藥兒」
旣具殺滅淋菌、澄清小便之宏効、且持續服用、不傷胃腸、或刺戟腎臟之虞、
『適應症』急性、慢性淋病、膀胱炎、尿道炎、消渴等
製造發賣元 オネ製藥合資會社
東京市日本橋區江戶橋二丁目 電話日本橋三一七番
全滿著名藥房皆有出售

經濟與產業

對美銀國有之影響
不能認非常時經濟意義

【上海十日發】美國政府以銀塊五十仙〇一、發表銀國有、本日全球之銀市場、均受刺激、該格對各方面影響如左、

【東京十日電】九日關于美藏相銀收買國有令頒布說、大藏省對銀塊標準價、公定為五十仙〇一、以決銀國有、

對滿洲國影響 無急激的變動

關于美國政府銀國有、對滿洲國之影響、在奉各金融機關主要人物談如左、

▲正隆銀號主談 美國銀國有、是示銀價昂騰、期貨交易停止、是示軟弱、銀市價無急激的變動、美銀國有說、自十日前以來、已有報告、其後銀市價稍呈期貨交易旺盛、然已發表國有市價亦豫想平定、

▲奉天平山取引所長說 美國對銀國有、已有種種傳說、未詳細密關係、無大變動、但本日銀市況呈高、開市時八九圓、閉市八八圓六〇錢、

對證券並商品 呈本歲新記錄

【東京十日電】對美政府宣布銀國有、美經濟各方面態度如左、今次銀國有、不過是一九三四年在美議會銀收買案之徹底的手段現下不能認非常時經濟意義、但該聲明、不免激刺人心、如股份市場、已由跌價轉高、鑛山關係股票最優勢、提高一弗乃至三弗、證券市場呈忙雜、棉花小麥等商品市場、收買旺盛、均為本歲新記錄、中外滙市場、亦對弗放賣、弗呈跌、

昨日之錢鈔匯兌

▲奉天取引所市況 倫銀八分一、紐銀一仙四分一、孟銀十六分九、各銀塊均呈暴漲、上海標金雖軟弱、對銀市價之將來、豫察高昂、金票八十九圓、三十五錢跌、開市後、弗交易呈旺盛、華商對弗放賣、收買標金、以謀套利、因標金上騰、反撥九圓十錢、閉市八圓九十錢、鈔票百六圓九十錢、不過交易一節閉市、

▲上海標金匯兌市況 (上海十日發)對美國銀塊國有、與紐約銀塊定期市場中止說、銀價豫想雖呈雜然不一、大體華人弗與標金賣俱稀薄呈跌、又中國政府之銀輸出禁止說、及標金比弗跌價、由標金轉弗、利錢八九弗、為買方面所發、然因賣方大戶回買、標金呈急漲、

錢鈔滙兌

國幣對金票 市價漲跌表

據奉天省公署總務廳統計科調查、滿洲國中央銀行發行國幣市況、國幣每百元、對金票價格、大同元年七月以降、到本月漲跌表如左、

▲大同元年	最高	最低
七月	七四、五〇	七一、四〇
八月	九八、五〇	七四、四〇
九月	九五、六〇	八九、〇五
十月	一〇一、三三	九〇、三三
十一月	一一〇、八六	一〇一、一一
十二月	一〇五、八三	九〇、三五

▲大同二年	最高	最低
一月	九九、四〇	九六、一五
二月	一〇三、五六	九三、二八
三月	九九、九〇	八八、六六
四月	九八、八〇	九三、九八
五月	九九、八一	九七、七五
六月	一〇〇、〇〇	九九、一一
七月	一〇一、〇〇	九九、二〇
八月	一〇五、一九	九九、八〇
九月	一〇七、八〇	一〇四、二〇
十月	一〇六、九〇	一〇三、七〇
十一月	一〇九、九三	一〇八、九〇
十二月	一一〇、二〇	一〇八、三八

▲大同三年	最高	最低
一月	一一四、四〇	一〇九、九〇
二月	一一七、一〇	一〇九、九〇
三月	一一四、六〇	一一一、一三
四月	一一七、五〇	一一二、二〇
五月	一〇七、五〇	九九、〇〇
六月	一〇九、九〇	一〇五、四〇
七月	一〇九、六五	一〇八、一五

呼海沿綫農作狀況
滿洲協和會綏化辦事處調查

據滿洲國協和會調查、呼海沿綫農作物狀況如左、

▲播種概況 本年農作物、多以為將受經濟之困難而減少播種面積、但事實不然、播種較去年已呈顯著之增加、惟內容殊有差異、即豆麥減少、高粱包米、則顯著增加也、小麥因經濟影響減少、大豆因跌價減少、以高粱包米代之、

(△為減)(單位垧)

	去年	本年	增減
綏化	六〇、〇〇〇	二三、五九二	△三六、四〇八
海倫	三五、〇〇〇	五二、五〇〇	一七、五〇〇
望奎	二七、九八六	一一、四四八	△一六、五三八
呼蘭	三五、二〇〇	四四、六〇八	九、四〇八
慶城	二三、〇〇〇	一〇、一五五	△一二、八四五
計	二〇〇、一八六	一六三、七〇三	三七、四八三

▲元豆 望奎海倫綏化、發育甚佳、綏化略受雹災、近已復原、不致歉收、綫棧發育期不甚佳良、

▲粟 本年粟之耕種面積、較去歲增、加但各縣之發育、均不甚佳、

計 一九三、〇三四 二五六、一〇〇 六三、七六二

▲小麥 在發育期、氣候適宜、海倫綫棧、發育佳良、豐收可望、綏化望奎、在播種期氣候亦佳、惟近因患雨、或將步量之歉收、耕地面積如左

滿洲中央銀行 標準的市價

滙紐約	三三弗四分三
滙倫敦	一志三片八分七
金票	一一二元五〇
鈔票	九四元〇〇
現大洋	一〇〇元〇〇
滙上海	九六元〇〇
滙天津	九六元〇〇

上海新繭價 低落多損失

【上海九日電】新繭上市後滬絲廠開工者僅三十三家、餘以價格低落、虧空太大除積餘廠已行停工外、在八日有以價格低落虧空太大和記等五廠停工、恐在下週當更有停工者、

日對外貿易
出超四百四十七萬九千圓

【東京十日發】大藏省發表八月上旬、對外貿易額呈出超如左、

輸出 六四三八萬四千圓、
輸入 五九九〇萬五千圓、
出超差額 四四七萬九千圓、

日荷會商 新展開不遠

【巴達維亞九日電】因荷印代表部之要求、長岡代表自九日上午十一時、與蘭揑布杜委員長會談、兩首席代表繼續接洽打開局面策、而打開策之樞要點、懸於陶磁器制限令、及海運問題之措置、關于海運、由荷蘭政府提示新提案、態度極強硬、期待解決、會商新展開、當不在遠、

請荷印反省
日通商局長

【東京十日發】駐日荷蘭公使館書記官李氏、九日午後三時、訪問外務省來栖通商局長對荷印政府陶磁器輸入制限令、關于日本陶磁器輸出組合之禁止輸出、要請和緩、來栖局長答輸出組合禁正裝船案、原出於荷印側拔刀即斷行為、故請荷印政府撤去禁止令、以促荷印之反省、

大豆硬化法
係世界的新發明

【大連九日發】滿鐵中央試驗場研究中之大豆油硬化法、現是全球無類例、該試驗場、現為請願特許權、該大豆硬化法比從來硬化法(則大豆油中混入鎳、水素加熱製造法)極為簡易、新方法、對大豆油加鎳、且加三千磅電流、該方式臭氣一空不但得改質、倘完成生產費低下法、斷然在食料工業石鹼工業界佔重要地位、

公司與工廠

康德染色公司 已核算內容

上海製造絹系股份公司常務取締役倉知四郎、現來奉設立康德染色股份有限公司、地址定在西工業地中央路三十五、用地為九千八百七十五坪、工場為五千七百十六平方米、主要業務之內容、

▲對絹綿布染色加工、(對四綾粗布、細綾細布、粗布金布等綿布、又絹布、交織布、硫化安泥林染色、或漂白加工、)

該社方針、織布染料藥品為國製品、並輸入品、一個年間核算內容如左、(單位千圓、)

收入之部
總收入金 一五〇〇千圓
製品賣金(一五萬匹) 一四四〇千圓
雜收入包繩函等賣金 六〇千圓
支出之部
總支出金 一四一〇千圓
原料工費動力 一一五五千圓
稅金保險廣告等 一五〇千圓
機械器具銷却費 六〇千圓
營業費人件費 四五千圓
差額純益金 九〇千圓

極東製藥公司 設立蓖麻油工場

極東製藥股份公司、今次在奉天工場地帶內、設立蓖麻油製造工場、九日、該社代表赤塚氏、訪問工業土地公司、

奉天家畜市場業績

奉天家畜市場、七月中業績如左、

▲賣買頭數	頭數	價格
牛	一三〇	五、六〇〇圓
緬羊	二五	一七五圓
豚	四〇	五六〇圓

▲單價	最高	最低
牛	六〇圓	三八圓
緬羊	八圓	六圓
豚	一二圓五〇	八圓八〇

中外匯兌

午前
英美匯兌 五弗〇五仙……分
美日匯兌 二九弗九西仙
日美匯賣 二九弗一六分一五
日美匯買 三〇弗……分
美國上海匯 三五弗二五仙
上海東匯賣 一一七圓二分
上海東匯買 一一八圓……分一
上海美匯賣 三五弗八分三
上海美匯買 三五弗二分一
上海英匯賣 一先四片一六分一
上海英匯買 一先四片四分三

午後
英美匯兌 ……弗……仙……分
美日匯兌 ……弗……仙
日美匯賣 ……弗……分
日美匯買 ……弗……分
美國上海匯 ……弗……仙
上海東匯賣 一一六圓二分一
上海東匯買 一一七圓……分
上海美匯賣 三五弗八分一
上海美匯買 三五弗一六分三
上海英匯賣 一先四片二分一
上海英匯買 一先四片一六分九

奉天城內匯兌 國幣滙上海 一、〇四二
國幣滙中銀 一、〇三七
國幣匯天津
大連匯上海前 九七圓二五 九七圓三五
營口匯煙台 九六圓八五
安東匯上海 七三元五
●奉天城內鈔鈔 國幣換金票 一、二二 鈔票換國幣 一、〇六九 哈大洋換現大洋 一、〇八〇 天津中交票換現洋 一、〇三四

各地錢鈔

奉天 ●日站金票對國幣
午前 開行 八九、〇〇 下市 八八、九〇 大價 八九、一〇 小價 八八、六〇 安數 一五〇万
●全國幣對金票現行
九點 一一二、九〇 一點 一一二、九〇
十點 一一二、八〇 二點 一一二、九〇
十二點 一一二、六〇 三點 一一二、九〇
●鈔票對國幣
開行 一〇六、九〇 下市 一〇六、九〇 大價 一〇六、九〇 小價 一〇六、九〇 安數 一〇万
●國現行
九點 一〇六、九〇 一點 一〇六、九〇
十點 一〇七、〇〇 二點 一〇六、八五
十二點 一〇七、二〇 三點 一〇六、八五

大連 ●鈔票對金票(近期) 午前 午後
開行 一二〇、七五 一一九、五〇
下市 一一九、七〇 一一九、七〇
大價 一二〇、〇五 一一九、七〇
小價 一一九、六五 一一九、一五
安數 八八一万 一三三万
●同現行(午前)(午後)
開行 一二〇、〇〇 一一九、四〇
下市 一一九、八〇 一一九、五五
大價 一二〇、〇〇 一一九、七五
小價 一一九、八〇
安數 四七〇〇
九點 一二〇、〇〇 一點 一一九、四〇
十點 一一九、八〇 二點 一一九、五五
十二點 一一九、七〇 三點 一一九、七五

安東 ●鎮平銀對金票 午前 午後
近卯開 一六一、一〇 一五、九九〇
又市 一六九、八〇 一五、九八〇
遠卯開 一六、〇三〇
又下市 一六〇、二〇
●現洋對鈔票現行
九點 …… 一點 ……
十點 …… 二點 ……
十二點 …… 三點 ……

開原 ●金票對國幣現行(午前)(午後)
九點 一一二、八〇 一點 一一二、九〇
十點 一一二、八〇 二點 一一二、〇〇
十二點 一一二、八〇 三點 一一二、〇〇

新京 午前 午後
●鈔票對金票 一二〇、五五
●國幣對金票 一二〇、七〇
●國幣對國幣
●午後
●鈔票對金票 九三、五〇
●現洋票對金票
●國幣對鈔票

哈埠 ●國幣對金票現行 午前 午後
十點 一一二、八五 二點 一一二、二五
十二點 一一二、六五 三點 一一二、二五

各地豆糧

●本市大豆內 大豆 一、一〇〇
豆餅 一、四二〇
豆油 一、一〇〇
白小豆 一、二〇〇
小豆 一、一五〇
花小豆 一、〇〇〇
吉豆 一、三〇〇
合豆 〇、九〇〇
青豆 一、二〇〇
麻豆 一、〇〇〇
飼豆 〇、八七〇
稷子 一、〇〇〇
谷子 〇、七八〇
糜子 〇、六〇〇
稗子 一、〇三〇
稻子 一、三五〇
大麥 〇、六二〇
小麥 一、三〇〇
高粱 〇、八四〇
包米 一、〇三〇
稷米 二、六〇〇
元米 一、四〇〇
小米 一、四五〇
江米 三、〇〇〇
勝米 一、三〇〇
稻米 三、一〇〇
糜米 一、三〇〇
秫米 一、〇〇〇
芝麻 二、一〇〇

大連 ●大豆(百斤)鈔票價
現帶袋 四、六〇
不帶袋 ……
八月底 四、五四
九月底 四、五四
十月底 四、四七
十一月底 四、三〇

●豆餅(一塊、鈔票價) 午前(開行) 午後(開行)
現行 一、二八〇
八月底 一、二三〇
九月底 一、二三〇
十月底 一、二三五
十一月底 一、二二五
十二月底 一、二二五
●豆油 午前(開行) 午後(開行)
現行 ……
十月半 一〇一八
十一月半 ……
●高粱(百斤、鈔票價) 午前(開行) 午後(開行)
現行 二、六五
七月底 二、七三
八月底 二、七二
九月底 二、七一
十一月底 二、六九
十二月底 二、七四
●大連麻袋(一枚、金票價)
現貨 ……

新京 ●大豆一石、鈔票價 午前 午後
現行 ……
八月半 ……
九月半 ……
十一月半 ……
十二月卯 ……
安數 ……万

哈埠 ●大豆(童用特現洋價)午前開行 午後開行
八月半 〇七、九〇 〇七九五
九月半 〇七、六〇 〇七七五
十月半 〇七、四〇
●小麥(全上) 午前(開行) 午後(開行)
八月半 一五、五〇 一四、三五
九月半 一四、二〇 一三、七〇
十月半 一三、〇〇 一三、二五

國外商品

●孟買棉花(十仙)(漲)
現行 一三仙八二
十月卯 一三仙八六
十二月卯 一四仙一一
一月卯 一四仙二二
三月卯 一四仙一八
五月卯 一四仙九五
七月行 一四仙九五一
●印度棉花 四十 (漲)
●下羅棉 一三七 賣比
●沃蘭拉印 一二〇六 賣比
●大阪棉花 近期 六八九五 遠期 七二二五
●大阪三品(綿紗)(金票價)(午前開行)(午後開行)
八月底 一九四〇〇 一九四〇〇
九月底 一九五〇〇 一八九〇〇
十月底 一七五〇〇 一六〇〇〇
十一月底 一七〇〇〇 一五五〇〇
十二月底 一六七〇〇 一五八〇〇
一月底 一六八〇〇 一五五〇〇
●大阪綿布現行
白布 八、〇九五 七、二二三
細布 五、四〇
●鈔票生系 四七、八〇 四八九、〇〇
七神戶豆餅 近卯 遠卯 四八九、〇〇
八月底 三五、八〇 四九六
九月底 三五、〇〇 五〇八
十月底

夏期衛生

避暑於海山 宜於療養理由

世界著名的結核病學者德人曾列麥魯待德惟魯、二氏根據治愈自己的結核的體驗由一八五九年起、即利用天然自然的醫療效果、振起了已陷衰弱的抵抗力根本治愈了結核、因而高唱自然療法、此誠醫學界中極有名氣的事情、

現今歐美及日本等國、莫不於海邊或高原、廣設結核療養所即轉地療養、亦限於此等地方蓋不外實行曾列麥魯等氏所倡之自然療法也、

然而一究此治療效果、則不外潤澤的日光、清淨的空氣、與有榮養價值的食物、第一此

日光之效果

足資刺戟衰弱者之全身、就中對肺臟細胞之刺戟尤甚、而提高其機能、加旺白血球食菌之現象、並使所謂維他命第四(D)發生於體內、以加強對病菌之抵抗力量、

至其外氣浴之效果、譬如移居高原則朔風砭骨、如移居海濱、則時受濕潤之海風來襲、均有刺戟效果、而新陳代謝於為活潑、食慾得以愈進、消化及吸收作用、得臻圓滑、進而攝取榮養物、則全身榮養之促進、庶可期也、

自然療法之目的、總而言之為此等效果之綜合、蓄儲患身體內之抵抗力與免疫素、造成足資抵禦結核之體質、以此力量戰勝結核、征服結核、

雖然、此極有靈効之天然自然醫療效果一遇煤烟及塵埃極易蒙受不可挽救的防碍、故在

市城之住宅

稠密地方、要想享受外氣浴勢比登天還難、

因此必施以特殊之設備、或赴無上述防碍之海邊及高原、所謂養療所及轉地之適宜地者殆即此意也得進如此設備之地或療養院之患者只限於少數人無疑、其餘大多數患者、必須在自己家中療養、然而今日則不必勉強轉地施行療養、即有黑菲療法之發現、邇來在自己家中、亦可充分享自然療法同樣之效果、

即服一種由黑菲菌製成之生物藥、以達到從根本救治結核的目的之一種療法也、此黑菲含有可稱為人體細胞之生命的活性酵素多種、即此對於患體之組織細胞、能給以再生的活力增殖白血球、使体內抵抗力、異常增長、

且其中含有所謂理把哉之酵素、俱有溶解結核菌組織內一種膿樣膜質之作用、元來結核菌之所以能具有頑強抵抗力者、賴有此膿膜狀也、大概對

容解此障害

病菌具殺死或吞食能力之白血球、一遇結核菌之膿膜、則其能力不能充分發揮、雖然、一經理把哉、

物、則白血球對結核菌之吞食、立刻充裕自如、可充分發揮其能力、

此外黑菲富有助長消化、鞏固胃腸、催進食慾加旺全身新陳代謝作用之成分、綜合其效果、足資與衰弱患者以活力、對病菌之抗菌力、尤能加強、且不唯富於日光維他命第四、即各種維他命、脂肪、蛋白、古利可基寧等榮養素、包含頗豐自然療法上、尤為不可少之適當藥、故患者賴此調養、則不必轉地療養、只消在自己家中即可日益臻於健康之地、

以黑菲製成之生物藥、其有名者、為澤村博士之『鋊劑若素』此品價格極廉、一日只費數分錢、對於必需加以長期療養之結核患者化錢既少、且極有效、於茲可見該藥之價值矣

食傷或匍匐曼中毒 與其病理及調理法

夏期的食物、易於腐敗、加以吾人的胃腸、因炎暑極度衰弱故稍或不慎即患食傷、最近之調查今年入夏以迄於今、患食物中毒者已達驚人之數目、即衝破常年平均記錄、

原來所謂食物中毒者、是因為有黴菌或茸類之

毒素

寄附於食物之上或食器及鍋釜不潔等種種之原因而起、然最多的並且最猛烈的、要算是匍匐曼中毒

這匍匐曼中毒、是因為動物性、食物魚肉卵等、或植物性食物為豆類等所製之食品、其所含之蛋白質、因黴菌之繁殖而腐敗變質、即生所謂阿米英猛毒的作用、所謂匍匐曼者、其中還包含一種『屍毒』的意思、昔日在病理解剖學實習時、因『屍毒』由屍體侵入實習者的皮膚、實習者即時一命嗚呼、不勝枚舉、新聞報紙、常登載因食某種不良食物、而

一時

有數百人致患下痢吐瀉、甚且有因之斃命者、諸如此類、大抵皆因罹匍匐曼中毒所致、

匍匐曼中毒劇烈時、即醫師亦必須將兩眼遮飾、以防傳染、例如瞳孔放大、全身強直痙攣陷於狂躁狀態、移時

麻痺

不覺、或虛脫難禁、一霎時即與人生永別、故必須注意飲食腐敗物品、萬勿入口、一方努力於胃腸之強壯、

易犯食傷之人、莫不胃腸軟弱、故一中毒、其症狀亦較劇烈、尤其平素患胃酸過多、胃弱、胃擴張、下痢、便秘等症之人、為遇一不慎則立犯食傷、且益惡化可不畏哉、

能將胃腸改造其軟弱易患食傷者、轉為健康、並能使胃酸過多、胃弱、胃擴張、下痢便秘等症之胃腸病根本治愈、無過於具有現代鑑定書之新藥黑菲菌劑、此黑菲菌劑中所含之多種活性酵素對於疲憊中之

胃腸

細胞、直接發生作用、有使消醒活潑之功效極為顯著、

細胞之活動、既已旺盛、則人體內營食殺侵入病害菌作用之白血球、亦能增加、胃腸之全機能、毫不浪費食物、皆將化為鮮血與年肉、故胃腸疾患、可望恢復、同時能免傷食之弊會此優越之黑菲菌劑惟何、即澤村博士之『鋊劑若素』是也、

嘆不治中的 肺結核竟輕快
（何尙志）

(前略)亘四五天之傷風而後突然發現咯血、經醫生診察、斷為已入膏肓之肺病、經絕對安靜及轉地療養等、在資力許可之範圍、治療亘一年餘、結果病勢稍衰、但未能脫離一進一退之域、痰中帶血、每一週間至少一次並因胃腸極度衰弱致食慾不振、苦悶焦慮、徒陷神經於疲倦、百法罔効、乃遂以為肺病如人所稱為不治病、還是不瘳、一方又有經濟進一籌之不安、殆完全喪失回復健者之信心矣、每日唯等候死神之降臨、心裏轉念着『死就死吧!』(中略)天下已無藥可以治愈、我所以對一切藥物、均失信仰、不服用、倒還省許多麻煩、但是家人却不肯答應、如此、又服較其他藥品皆便宜的『鋊劑若素』、

我對於什麼事情並不喜歡作分外的誇張、但是自服若素以後、第一個象徵、便是食慾不振之症、完全消失、

而今 已能食一份飯、多則一份半飯矣、即食三份、亦不覺有微許胃痛、最初認為不過是一時的變化、尚不願對別人講、但是直至一個月二個月後、血痰亦漸減少、始知『鋊劑若素』之眞價(中略)去年年底、經醫師診斷、認為已減輕許多、(後略)

購買『若素』者須知

『若素』現由富有資力之三井洋行、向滿洲及中國各地著名大藥店、開始批發售賣、以應招徠、各地人士、如就近不能購到此藥時、可致函各地方三井洋行支店、隨時購買、縱僅購一瓶、該行亦必加意包裝寄上、對於郵送負完全責任、蓋為著者便利計、特意出此犧牲的創舉、是以藥價極其低廉、只須費一元六角金票、便可服用一個月之久、殆非他藥所可比!!

(記者附識)

再者、三井洋行各地支店如下、上海四川路三井洋行上海支店、漢口大平街漢口支店、北平東單牌樓總布胡同北平支店、天津日本租界天津支店、新京室町四丁目新京支店、奉天郵便局私書函第四二號奉天支店、哈爾濱水道街哈爾濱支店、大連市山縣通大連支店、青島堂邑路青島支店、

此外大連市浪速町日本實業株式會社總社支店、認定為販賣『若素』之滿洲代理店、其他各地大藥房亦均有出售、

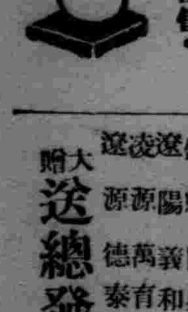

◎濱金全滿南北馳名哈爾勃先藥房秘製鹿胎參茸配合的婦女救星◎

調經聖藥 婦科三寶 種子仙丹

紅緞子仙膏 調經養血丸 帶葯暖宮丹

本藥為鹿胎參茸等品製劑、在南北滿行銷數十年、頗蒙各界仕女歡迎、日鮮中俄各內地皆不惜千里來函郵購、日收此項謝函無算、按滿洲本為蔘茸鹿胎之產地、就近購揀配製故貨眞價廉紅緞子仙膏治經血不調赤白帶下行經腹痛、血色不正子宮寒冷腰疼腿疼不孕小產經閉經枯乾血癆症、面黃肌瘦少食難眠頭暈氣短咳嗽積聚痞塊如患血少經閉帶用帶葯數日將病塊化下多年凝滯痞塊即消內服調經養血丸能調經養血開瘀順氣凡婦女百病無不藥到病除百發百中紅緞子仙膏定價大貼國幣四元中貼二元加料每貼六元帶藥暖宮丹一付一元(調經養血丸)定價一料國幣四元

△注意紅緞子仙膏減價一半即加料者每貼實收國幣三元大貼者二元中貼者一元另外奉送暖宮丹一付、

外埠函購貨欵先滙原班回件不悞

總發行哈爾濱道外十五道街 金勃先藥房啓

黃色補丸
大贈送 買一盒送兩盒

黃色補丸 主治先天不足房事過度手淫滑精早洩陰痿短小陽萎不舉房事不久腎虧乏嗣老年精竭精神困倦頭暈眼花耳鳴心跳夜不安眠凡腎部所傷腰膝背痛酸軟無力形容枯瘦各症服此藥特別神效常服保腎安神保身體壯健房事快樂補血生精藥性和平男女老幼均可服用能補腎扶陽開胃健脾增加飲食強壯身體萬試萬驗今特提出一萬盒作為贈送之品以昭效力而便推廣定價國幣每盒一元五毛買一盒送兩盒買半打八元五角贈一打

(婦科三寶)與(黃色補丸)代理贈送處

江省 德泰盛、奉天 金城藥房、奉天日站 恒濟堂、公主嶺 三合德、錦縣 同盛居、遼陽 義和堂、遼源 萬育堂、洮源 德泰順
大連 華泰藥房、四平街 天德堂、安東 東益增遠、千金寨 信仁堂、圍場 大德元、熱河 全富興、奉天 大成藥房、新京 中西藥房
營口 洪春堂、開原 德祥厚、平泉 永義堂、遼中 慶昌隆、吉林 東升達、江省 五洲藥房、洮南 德慶仁、鐵嶺 和發久

大贈送總發行 哈爾濱道外中十五道街 金勃先藥房

口中殺菌劑

既防從口浸入的病
又能爽快精神

カオール

口味兒

衛生口錠

口中常含本劑二三粒 能征服炎暑與病菌!!

カオール配劑及其効用

［口味兒］

一、配合口中殺菌劑

空氣及飲食物中、皆有病菌隨時由口腔侵入、如有本劑能將口中病菌殺滅、故能預防各種傳染病、

二、配合健胃整腸劑

因能健胃、且能亢進其消化力、遂而增進食慾、又能治療下痢腸加答兒等、故爲整腸劑與殺菌劑用、並奏奇効、

三、配合興奮劑及强壯劑

心身疲勞時、能使各機能興奮、回復氣力旺盛、與健胃劑、並能强壯身體、

四、配合清涼劑及美音劑

以特有之芳香、能除口中惡臭及惡熱、能潤澤咽喉、使音聲美化、精神爲之爽快、故爲除痰劑亦無上之佳品也、

製劑顧問 博士 松尾道

◎故爲諸君保健

△惡疫流行時 △飲食後
△與他人接觸時 △乘火車電車時
△執務讀書時 △出遊運動時
△口中熱臭時 △飲酒吸煙時
△希望禁煙時 △使用音聲時
△精神不快時 △疲勞之時

如將本劑二三粒含入口中即無呼吸囊、嗽口之必要同時能使心身爽快並有健全胃腸之効

自本日起勸常用本劑

定價與容量

袋裝	（十錢）	百粒
同	（二十錢）	二百五十粒
懷中容器附	（三十錢）	三百粒
丁字形容器附	（三十錢）	三百粒
御勾玉形容器附	（五十錢）	五百粒
鞄形容器附	（五十錢）	五百粒
實用瓶裝	（五十錢）	八百粒
同	（一圓）	二千二百粒
光輝美術容器附 茶全石	（五十錢）	五百粒

◎口味兒

全國到處藥店均有出售

現在!!

男女解剖圖 十色印刷

カオール五錢包 ［口味兒］

無費奉贈中

故有希望者即刻請至廣告所載之近處藥店領收是荷

本舖 東京市日本橋區水天宮前 株式會社安藤井筒堂藥品部